時報

中華民國十七年
六月四日星期一
舊歷戊辰年四月十七日
今天二張售大洋三分
第八千五百六十三號

定報價目 (本埠及日本一個月一元三角 三個月二元九角 六個月五元七角 九個月八元四角 全年十一元 南洋羣島一個月二元 三個月五元八角 六個月十一元四角 九個月十六元八角 全年念二元 報費先惠郵費九五折算)

廣告刊例 「封面及新聞」二行起碼每日每行一元四角「論前時評」每英方寸每次一元五角地位須於三天前預定「新聞欄內」每日每行四角五分「普通地位」三十字起碼每日每字一分二厘「彩色廣告」加一色手續費十元二色四十元三色九十元四色一百六十元地位格色須預向本館廣告部接洽

本館編輯部設於福州路二十五號(小花園南首)電話中央六一二〇四 營業部設於山東路A字六號 電話中央六一二〇一 電報掛號二五一四 ▲中華郵政特准掛號立券 按照總包特別優待寄送之報紙

憲法

比較憲法

王世杰著 紙面二册三元八角 布面一册四元五角

本書係現代憲法問題之文字出之對於國人最近所主張或反對之諸種政制如委員制聯邦制職業選舉女子參政比例選舉複決罷免直接立法之類皆能詳要鉤元以相比較分析言之無不允詳。

政法叢書 薛著憲政論……薛學海 五角
政法叢書 德國新憲法論……張卓立 一元五角

政府

政法叢書 政府論……樊希智 一元二角
政法叢書 新國家論……薩孟武 八角

議會

世界叢書 英國選舉制度史……張慰慈 四角五分
百科小叢書 代議政治……王世杰 一角
百科小叢書 代議立法與直接立法……董修甲 二角

商務印書館出版 (雜181)

公用黃汽車公司招股啓事

法租界新蒲石路三三八號 公用黃汽車公司總事務所

夫中國繁盛區域首推滬濱人民之稠密幅員之遼闊熙來攘往雖賴以公共汽車及電車人力車等可以代步先其實仍感有供不應求之趨勢本公司有鑒及此對於交通事業研究有素故特創辦斯舉資本定額中國上海通用銀洋一百萬元分爲十萬股每股十元並遵照美國所頒向中國貿易有限公司條例註册特許在中國上海天津等處駛行黃汽車將來擴充營業再當推至新加坡及小呂宋等處本公司已得工部局執照准許在上海駛行此種汽車并可在境內適當地點設立停車站無論何處以電話通知總行三分鐘內汽車即可開到查此種汽車在歐美各大都市風行已久而在中國可稱生面別開也該種汽車形式實與優等私家汽車無異其發力機乃用著名 Buick 六汽缸發力機前後輪基距離一百二十二英寸行駛安穩在冬季車內裝置電爐禦寒在夏季將各窗啓下即可納涼座位可容五人司機位置隔以玻璃乘客若有指揮則有電筒通傳誠公共汽車界中特色靈捷可稱獨一搭乘此種汽車一英里僅費洋五角如過一英哩每哩可分四份計算即每四份之一取費洋一角餘則以此類推車資既如此低廉而座位又非常舒適車中裝有車表爲之記錄無過取及欺價之可慮且司機者不准向客索取酒資對於舞弊一項籌劃周詳擬有方法五種深信可以減除至於辦法精密前途之發展獲利之雄厚可預操勝劵本公司附股者已過半數尚有餘股認者甚爲踴躍本公司現爲普及起見特此登報自五月廿七日起至七月二日止爲投股期限過期如欲得此股份者祇有向股票經售處非出價額以上之價不可獲也凡有志投資者尚請從速勿失此良機也本公司創辦簡章函索即寄特此敬祈 公鑒

董事部

陳翊周 上海忠信昌茶棧總理
郭順 永安紡織公司總理
郭尙賢 閩廣醫院院長
鄧以誠 漢口忠信昌茶棧經理
施樂本(F. W. Schlobohm) 飛鷹汽車公司總理
開利(P. W. Kelly) 美技汽車總會會長
班拿(W. D. Bonner) 板亞公司總理

經理部

班拿(W. D. Bonner) 總理
郭尙賢 副總理
施樂本(F. W. Schlobohm) 司庫兼理車務
開利(P. W. kelly) 書記
查帳員(Haskins & Sells) 大美查帳局
銀行 美豐銀行 中南銀行 廣東銀行
律師 禮明 阿滿 伍澄宇 關性靈

售股處

美豐銀行 南京路十五號
中南銀行 漢口路七號
廣東銀行 寧波路三號
永安公司銀行部 永安公司內
總事務所 法租界新蒲石路三百三十八號電話西二二一〇

公用黃汽車公司啓

The Yellow Taxicab Company of China, Fed. Inc. U. S. A.

注意

本公司特將蒲石路公司總事務所巨潑來斯路工醫室以及上海空前未有奇特黃汽車攝成照片陳列於南京路永安公司玻窗內以供來覽

上海報界工會遷移通告

本會自去年創辦子弟義務學校以來學生日多因舊有房屋不敷分配現本會以及子弟學校已一併遷移至西倉橋四十五號辦公外界如有函件以及接洽事宜請徑臨該處可也特此登報通告

蔣啓蕭君鑒刻有事面談而不知尊府遷移何處即乞見報示知台址爲荷 錦敬啓

上海惠豐肥田精行設立招待處通告

本行發售肥田精貨色雪白如水晶效力比普通肥田粉數倍(例如用肥田粉三十斤不及肥田精七斤之力量)行銷以來譽滿全國總行設在虹口華德路顧客光臨殊嫌不便爲便利接洽起見特在五馬路寶善街寶善里內一百七十七號天福公記內延聘趙伯鴻君爲交際主任如蒙惠臨接洽或函索各省縣設立分行章程當即寄奉當此及時旺銷肥粉之際請勿交臂失之 電話中央八六八九

恒利銀行開幕廣告

本行定於六月三日即舊歷四月十六日開幕專營存款放款各種儲蓄匯兌貼現以及一切銀行業務資本雄厚辦事靈捷利息優越取佣從廉倘蒙惠顧請駕臨寧波路三十一號本行無任歡迎

恒利銀行謹啓

上海銀行公會會員 中華滙業銀行廣告

[illegible]

復旦大學暑期學校招生 男女

[illegible]

有正書局大廉價

本局所出各種名畫碑帖墨迹堂幅屏條對聯千有餘種精美絕倫向蒙各界讚許今因行將遷移時報館舊址爲酬答歷年惠顧諸君雅意起見特將所有存貨自陰歷四月初一日起廉價一個月各貨一律照碼六折另設廉價部自一折至五折不等尤爲便宜機會難得惠顧諸君尙希及早來購以免失之交臂

上海四馬路有正書局啓

應江蘇縣市黨務指導委員諸同志鑒

本會現決定凡未談話同志須在六月五日前來會報到遲則以前履行手續均作無效特此通告

江蘇省黨務指導委員會組織部啓

上海工會整理委員會啓事

本會職員出入證章刻已製就鷄心式白邊藍地中繪黨徽上書上海工會整理委員會證章現已佩用前所發之臨時出入證一概作廢特此啓事 3017

上海工會整理委員會通告第十五號

[illegible] 3005

上海工會整理委、會通告第十六號

本市各級工會[illegible] 3015

江蘇省黨務指導委員會考查委員會通告第二號

[illegible]

中國國民黨江蘇省黨務指導委員會通告第五號

[illegible]

登記同志注意

接中央頒布登記須知第三條[illegible]

上海特別市黨務指導委員會組織部

猛虎商標

火牛陣 (正)

田單、用牛數千頭、畫龍文、束刀於牛角、復爇於牛尾、牛逕奔敵陣、死敵甚衆、遂復齊七十餘城、火牛陣即因此得名、如今戲館中、亦以此段故事編爲戲劇者、

永安堂所發行之虎標萬金油、善治內外症、凡數十種藥力所至、病魔披靡、亦猶火牛陷敵也、

內治：中風中痰 心氣腹痛 四時感冒 消暑除煩 霍亂吐瀉 絞腸痧痛 咳嗽痰多 噎膈翻胃 一服就好

外治：頭痛昏眩 腰骨節痛 瘰癧核痛 跌打刀傷 牙痛耳痛 神經骨痛 疥瘡痧瘡 手足腫毒 無名腫痛 蚊蛟蛇傷 虫蛟狗蛟 皮膚破傷 一搽就好

總發行上海虎標永安堂 北四川路八十九號 電話(北)七二三六

總代理上海林大森 法租界新開河

各大商店藥店及煙紙店均有出售

▲淸江 中央大學淮安中學校、於五卅日在該校大禮堂、開會追悼蔡公時及濟南殉難軍民、各機關團體、均派代表參加、淮安反日大會、即日通電對日經濟絕交、並由該會調查股、聯絡商會縣政府、公安局、公安大隊部等機關、組織檢查劣貨委員會、實行抵制日貨、經濟絕交、擇定縣黨部爲辦事地點、

▲如皋 如皋各界反日救國運動會、頃發通電、略謂東鄰帝國主義之日本、出兵山東、阻撓我義師、破壞我革命、侵略我領土、遏搖我海防、戕害我官吏、殘殺我民衆、我皐請纓救國、不敢後人、爰特召集各界代表大會、一致議決、自即日起宣布對日經濟絕交云云、

▲合肥 各界外交後援會、爲擴大宣傳起見、議決、㊀報界担任文書股、三育女中、女中、正誼、六中、擔任宣傳股、星期一二四日宣傳、歸六中担任、星期三歸正誼担任、星期五歸女中擔任、星期六歸三育女中担任、㊀長期化裝演講、歸兩女中担任、並議決嚴厲檢查仇貨辦法、㊀分保管、檢查、登記、調查四股、㊀遇必要時、得請四十六軍、人民自衛總團、隨時參加、㊀自五月二十七號、開始檢查、

日兵在濟之暴行

姦淫擄掠無所不爲

濟南快信云、近數日來、日兵在濟暴行、較前更甚、竟公然搶刼姦淫、作盜匪之舉動、濟南人民、雖恨之刺骨、但處於日人勢力壓迫之下、亦徒喚奈何而已、據確實報告、三十一日十二時餘、正在大風狂吹、黃土飛揚之際、(濟南三十一日午刻大風、黃土蔽天至傍晚始至、)突有日人兩名、皆衣黃色西裝、偕華人二名、一衣黑色西裝、一衣中國便服、闖入南關正覺寺街券門巷趙姓家、(趙姓僅有老嫗少婦二人、其子前充直魯軍旅長、業已陣亡、)各出手槍威嚇、自稱係日本司令部人員、因聞趙姓有私通南軍之嫌、特前來搜查、內中之兩日人、則不通華語、但呼搜查搜查等語、當將趙姓家各室通搜一遍、計搶去鈔票一千二百餘元、現洋兩批、各八百餘元、金首飾四件、煙土三百餘兩、統計財物約值四五千元、然後出門逃去、及趙姓報告警察總局通知城外一區警察署往查、則日人等早已竄逃無蹤、當日下午三時、中日聯席會議開會時、中國方面曾將此事告知日軍、日方猶强口奪詞、謂定係土匪、冒充日人、俟查明再作核奪等語、又據另一報告、趙宅前往遊藝園大興里、老嫗之子名趙鴻昌、(字黎白)安徽鳳陽人、充直魯軍第三軍二十六師二百廿六旅旅長、於徐州九里山之役陣亡、少婦即趙之未亡人、趙陣亡後、張宗昌曾給䘏金五千元、搶刼之人、事後逃往麟祥門外某宅、因懸有日旗、警察未敢入內云、又卅日下午八時、突有日兵四名、到篚市街郵政分局叫門、聲言如不開門、即行開槍(時郵局已下班、)郵局不得已將門開放、日兵入內後、用槍作勢、大肆威嚇、先問有洋錢否、郵局告以洋錢已全數送往總局、分局中並無存款、又問樓上有婦女否、經告以此係辦公之處、無有婦女、日兵又糾纏多時、始出門去、又二十九篚市街石巷子、某姓家、闖入日兵五名、將其姑嫂二人輪姦、幾致於死、此外諸如此類者、不知凡幾、

又三十一日之中日聯席會議、仍於下午三時、舉行於商埠商會、所討論者如下、(甲)日方前謂俘虜國軍中之五十五人、經伍嘯庵、黃遐省等、一再向日方婉言協商、並詢問犯罪之情形、據日方答稱、此五十五人中、除國軍第九軍十四師三團勤務兵趙世平、四十軍軍部衛生隊担架兵丁峙衡、第三師七團夫役李心元、第九軍十四師三團一營傳達兵武佐廷、十一軍特務團兵士白春安、九軍第三師砲兵營伙夫胡淸元、十一路九十一師十團兵士劉建民、游民陳得勝、奉軍兵趙同春、齊盛魁、津浦路車務處工人劉先同、工匠邢紹民、共十二名、須由警察局處辦、其餘之四十三名、可一併由會釋放、(乙)遣送被俘國軍、中國交通兩銀行行長各捐助二百元、中華懋業銀行行長捐助一百元、此款均暫存商埠商會、(丙)日方聲明、由日運來飛艇數架、擬於六月三日後、在飛行場南邊一帶在飛艇上試放機關槍、請預先布告人民周知、以免驚慌、(丁)日方聲明、並無添設麻袋之事、僅在各街整理麻袋、請轉告人民弗誤會、(戊)派員帶同夫役到正利厚麵粉公司運取前捲煙稅局之稅票、一日下午二時、由會派員至鐵路賓館日軍司令部憲兵隊長處接洽、再行往取、因該公司現有日兵、免起誤會也、(己)三育學校教職員及學生三十六人、六月四日由東民起程返濟、約六月六七日到濟、已知照日方、轉告日兵、勿生誤會、又濟南臨時治安維持會、自成立以來、毫無成績可言、因之漸不爲人民所信任、幾乎日有致函攻擊者、其前途殊難樂觀、又聞該會有擬令警察局組織盜匪審判處之說、此爲其成立後所辦之第一事也、(三十一日晚)

三日東京電、逗留修善寺之田中首相、二日赴興津訪西園寺公爵、關於內閣改組問題、徵求同……

……利號飛船所發、(路透社)

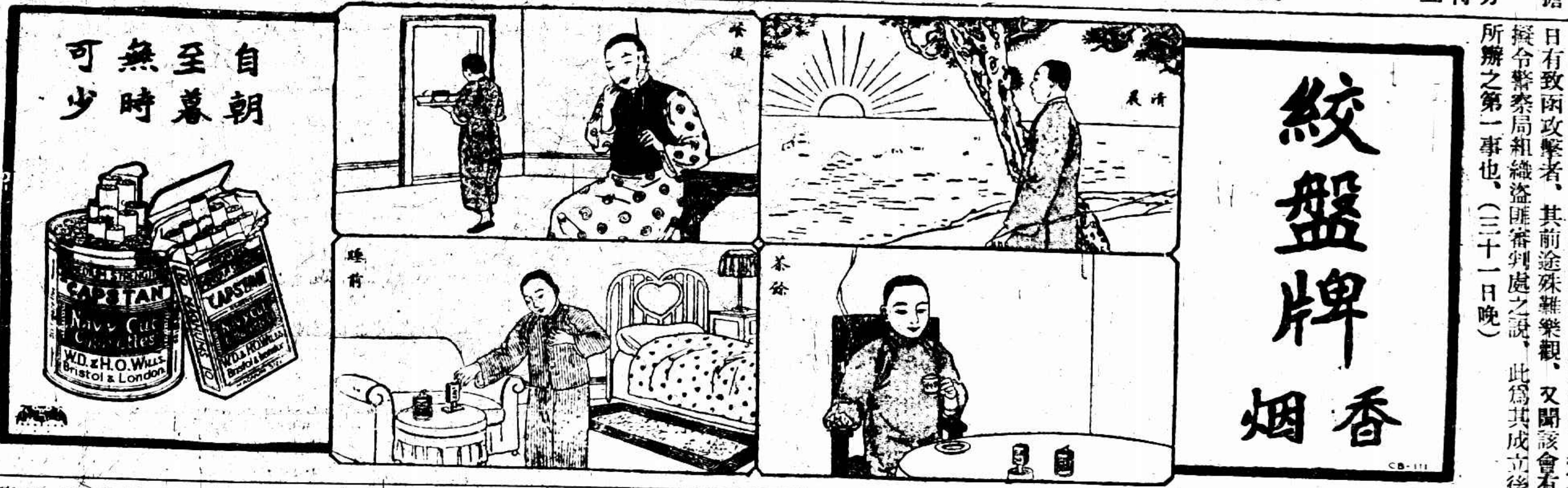

日派兵赴鴨綠江西岸

藉口鴨綠江胡匪刦船

吉林通訊、自大刀會騷動、鴨綠江流域、不時發生刦案、二十五日午後二時、鴨綠江輪船公司所屬汽船某號、載客十三人、行至臨江附近、(即朝鮮平安北道慈城郡中江鎮)忽來滑船數隻、載有持槍胡匪八十名、齊向該輪放槍迫令停輪、匪等擁入船艙、搶去日金一千九百元、貴重物品十餘件、將筏夫古果、韓民李公平及江岸幼女蘇蕘、傷船長船員各一、並綁去日軍中尉一名、事後向小梨子溝逸去、中江鎮日守備隊聞訊、即派軍警百名追擊、交戰二小時、遂將若林奪回、但日方宣傳若林尙不知下落、蓋別有用意也、翌日安東岡田日領藉口鴨綠江流域胡匪猖獗、向東邊道尹要求由日方調滿浦、楚山、新義州等地日本軍警四百名、組織剿匪隊赴江西剿匪、並任鴨江防務、袁道尹、以匪既竄入華界、應由華官痛剿、無須日人干涉、否復日領、一面令警甲保護航船、但日軍則仍未撤退、勢將引起重大交涉、(五月念八日)

戰委會調查濟南情形

房屋計燒二千餘間…死傷人數已發見者千餘

國府工商部秘書、兼戰地政務委員會委員高秉坊、前奉命就近調查濟南慘案情形、經高派由曹時卿前往、現曹已南返、由高將調查所得呈復、茲將所稱各節、列舉於下、㊀該員於十七日抵濟南、行經辛莊及魏家莊等處時、沿途均有日軍站崗、搜檢甚嚴、搜檢時均以槍刺指胸、狀極凶惡、計先後檢查四次、身邊所帶紙幣洋十六元、係縫諸短衫之左袖腋下衣縫中、亦爲其檢出沒收、㊀入城沿各城廂巡視、見西門南門東門三處、均經日軍砲擊、西門甚尤、繁盛之西門大街、新修之估衣街、及第二虹橋電燈公司一帶、砲擊極烈、當五月九日下午四時、日軍向趵突泉東放火燒毀民房時、風力甚猛、以致延燒面積甚廣、僅此一處、計商民一百二十餘家、房屋約二千餘間、㊀此次商民被日軍殺傷人數、經紅卍字會掩埋尸體、計四百六十五人、抬入病院醫治者、計五百十三人、但未經該會經手無從查明、在商埠內及其附近已爲日人掩埋滅跡者、爲數正多、此時日軍巡查凶暴、一時訪詢頗難、但該卍字會中之管理人、將來可爲質證、中西醫院傷兵七十人、均爲日軍槍殺、又見穿軍服及中山裝者、一一槍殺無倖免者、持有中央角券及束有皮袴帶者、亦遭慘殺、㊀據當地目擊者云、日軍於到達濟南城內以後、挨戶檢查、當搜查時、如有口操南音者、即指爲南匪、立時槍殺、或有表示不悲順之意者、即指爲有意抗拒、甚至全家均遭慘殺、西門外估衣街順祥綢緞店、呂萬聚洋貨店、均係有名商號、資本各數十萬元、被日軍殺死共二十二人、搶掠一空、商埠二馬路泰康罐頭公司一家、死八九人之多、同時該公司金銀雜物、悉爲日兵盡量掠奪而去、此不過舉例而言、其他被害者、或有甚於此、各官署學校、如前省長公署、道尹公署、督軍公署、正誼中學校、省立第一中學校、多經日軍砲擊、成爲瓦礫、器具公物、搶刦一空、距城二十里以內、日軍均設崗警備、現亦有華警參加、但須惟日軍之命是聽、警察廳由日軍藉田司令命商會推舉田友清爲總辦、宮毅爲會辦、當地紳商、合組一維持治安會、以何春如爲會長、另設副會長四人、設總務財政交通內務四處、總務及財政爲葛某、交通爲郭葆琳、內務爲周仁壽劉尙宸馬良于耀西馬惠階周樹標王訥、均大肆活動、會中事務處理、均須禀承日軍司令意旨施行、㊀膠濟鐵路、由日人賣票、照舊開行、㊀此次受日軍擾害、猶不僅我國商民已也、其他僑寓濟南之外人、亦遭其蹂躪、如美國教會所辦之齊魯大學校、於五月十一日晨八時、日軍用重兵將該校包圍、驅逐全體學生集合院內、挨次檢查、將各生日記簿完全拿去後、猶不能令其自由、復入學生宿舍、肆行搜索、除將標語所幟、盡行抄沒外、更將銀錢手表等搶刦淨盡、同時因前者直魯軍退卻時各處遺棄槍彈甚多、該校學生拾藏數枚、爲日軍發現、即擬將全體學生全行捕去、嗣經交涉、始允拘執該校校長江淸一人爲質、復經該校會計員賴牧師(Lair)竭力爭執、具結保證以後該校不得有反日行動、方全行釋放、關於工商狀況、屢尋商會會長均未得見、據目前恐怖情形而論、分別詳査、仍屬不易、以上各節、係曹委就可能範圍內調查結果、以欲得確切正據、曾令該員將礮燬各處攝影、並覓購屠殺慘狀照片、該員以格於日兵凶暴、未得照辦、但已囑城內縣西巷子林照相館相機攝取、允給重價、又據十二日由濟南逃出齊魯大學學生王志遠稱、商埠三一學校校長美國人某氏、目擊日軍追殺我軍士民衆、及種種殘暴情形、將來可爲證明、現該美人已赴武定暫住、又齊魯大學歷史教授西爾(譯名)及該校眼科教授(Dr.Miel)現均在濟南、亦有具體調查、並攝取照片多種、均爲有力佐證之人云云、

江蘇農礦廳成立

蘇省政府原有之農工廳、改爲農礦廳、仍以何玉書爲廳長、於二日在省政府大禮堂、舉行就職禮、到中央國府委員各機關代表約五六百人、葉楚傖主席、國民政府代表薛篤弼授印、何廳長受印、中央黨部代表朱霽靑致訓詞、略謂中央對於農礦之進行希望最大、而於廳長之人選、尤爲注意、深知何廳長素有經驗、故以此重大責任相附託、可謂深慶得人云、何玉書答詞云、以後當力本總理三民義主精神、切實改良農礦事務、並希望諸君隨時指導、以匡不逮、十二時奏樂攝影散會

魯孫軍投誠收編

徐州通信、東北特務專使馮志洵、所部之四十一軍、多係收編敵部、現在魯孫軍崩潰之後、大多不願出關、紛紛接洽投誠、計有魯軍四十六師吳杰之全部、孫軍四師郭華宗之全部、十八混成旅唐慶珊全部、均在惠民集駐、分託王夢弼錢鳳山來徐接洽、業經馮志洵呈請將總司令許可、馮於一日晚由徐北上、前往武定收編、聞總計可成一軍之衆、槍枝亦大多完全云、

同仇一覽(二)

救國禦侮·漸有趨重實際之象

(蒼松)

頻年內戰無已、外患日滋、一有**顯然陡發之事變**、則青年學子、熱血公民、**悲痛呼號**、不遑寧處、一般之輿論、對於種種愛國運動、有贊嘆悲哀表充分之同情者、有惜其祇有聲色而無辦法、興奮一時而不能持久者、前者爲人類感情國家觀念所必然、後者亦是深謀遠慮、傷心人之應有之警覺、吾人寧認此爲國人之**覺悟與進步**之佳象、對於前者、不必以「太無實際、熱度五分」過於責備、對於後者亦不必以「迂緩沾滯、槁木死灰」一筆抹煞、蓋以今時處境之難、凡**高大之發覺與縝密之預備**固**缺一不可**也、

自魯案發生以來、北京各校雖不罷課、就吾所有教授關係言之、一入教室、則見諸生或**憤激**外形、或**愁鬱**無語、望而知爲魯案甚大之激刺、出於自然、決非有心不理會功課、吾輩身登講座、對此悲哀之情境、亦覺一切功課無復按部就班口講指畫之心緒、乃因二三學生之發問、就愚見所及、略爲**扼要**之演講、而歸結於「**忍**」·「**狠**」兩字、彼日人之於山東、橫暴與殘猛之行動、侵略與詭棄之用心、固已**顯然**、爲「備有國家人格」之人民所萬**難忍受**、若衆論僉同、寧爲玉碎、即可實行二「**狠**」字、與他用實力**拼一下子**、若自揣內部尙多糾紛、容讓在現時比較有利、即可認定二「**忍**」字、咬定牙關、**逆來順受**、能屈能申、亦是一法、國府當局似已決取「忍」字、故訓令各軍退出要區、戒飭各界之熱烈之運動、胸有**定見**、且並不屬於永甘屈辱之性質、已經明瞭、則凡全國人士、應**一致順從**此種態度、以**免自己紛歧**、自生枝節、尤有要者、禍患之來**非一朝一夕之故**、平時**不注意**、臨時空**著急**、過後又**健忘**、如此則**吾人之神經**、祇成爲**彼**野心辣腕者**之響應機械**、必至對方施行顯然之刺激而後動、一動而復靜、動靜純以彼方之寬猛爲轉移、適爲彼方所匿笑而輕視、此次吾國人似已有更深之覺悟、**以彼國之强**、尙且**一忍**於俄法德之干涉(甲午)、**再忍**於歐美列强華府會議之主張公道、故吾人不當徒驚其對於濟變之「狠」、而**驚其平日之善「忍」**、**惟其善「忍」**、**是以能「狠」**、若終**不能「狠」**、則可見平日之**未嘗能「忍」**、忍字一字固非一味退避灰頹、即知「狠」之一字、非一味呼號憤激、彼日人數十年來**對於中國**、**無一人不想法**利用**無一事不研究**、**無一時不用心**、他如**考量自國**之力量、**熟察各國**之情形、皆吾國人所當注意、且當爲永久之注意、更當無人無時不注意於彼之行動計劃、㊀**人人皆負有偵察彼國**之義務、**一如彼之所以對我者**、人人以此**印入腦筋**、此第一要義也、㊁**勿論何黨何派**、**孰是孰非**、遇**彼國**人從中架弄挑撥、或居間等事、必以「**免開尊口不勞費心**」之態度、以冷沉的口吻拒絕之、須知**有形的攻城略地**、殺人放火、尙是局部的、易見的、且爲**果**而**非因**、如防扒兒手、須**時時刻刻留他的神**、**勿待皮包被竊**、**始急躁喊捕也**、

北京各**中小學**之情形、又與各大學之情形不同、如民鐸中學之雪恥儲金會、定章係勸告國人每人每日節省銅元一枚、計每人每年可積三百六十五枚、即合銀一元、期以**十年**、則每人積十元、四萬萬人可積四十萬萬、用作十年後雪恥之軍費、此似遠師勾踐「**十年生聚**」之遺意、近矯**空言**救國之積習、吾人正需用實際之辦法、有能擬辦法者、即可利導之、以期養成全國之務實的精神、正**不必以幼稚·缺漏·難行遽加非難**、又公立第一中學昨舉行國恥演講、有楊名慶者演說「我們應當**熟審時勢**、認定目標、**沉靜忍耐**、謀學術之猛進、假如日本之大炮能**打五十里**、我們發明大炮能打**一百里**彼時自可雪恥報怨、此時勿作無謂之哭泣停課云云可見**幼年思想之進益**、日人勿以我輩爲永可侮也

豐沛匪大部剿滅

徐州通信、豐沛兩縣匪警、已見前函、現悉戒嚴司令部據豐沛兩邑之請、已於三十一日派九軍三師第一團王敬九部往剿、王團於一日晚到豐、時匪巳在豐沛之間、王團遂於二日晨在豐城北門外集合、由豐境向沛境邀擊、匪徒不意大兵之至、拒戰大敗、軍隊獲槍四百枝、獲匪千八、頃尙有一部殘匪被困在豐縣東北之王莊張莊兩處、迫令繳械中、

楊虎臣部駐碭山

負隴海徐西段護路責任

西北軍第十軍楊虎臣部、自撥歸方振武指揮以後、即由太和陸續北開、沿途剿匪、爲方軍北伐之預備隊、現在楊部奉令、開到碭山駐防、楊部馮師、業於一日集碭、聞楊部暫負護路責任、防地由黃口以迄歸德、因隴海徐西段、聯絡京漢津浦兩線、關係軍運、至爲重要、故將令楊部以重兵防守、免有意外之虞、

奉東大刀會騷動

奉天通信、東邊道內大刀會頭目張神仙等、近乘奉軍戰事不利、又互相聯絡、組織便衣團百隊、每隊五人、各持炸彈手槍、分赴海龍興京瀋陽撫順等地、圖謀起事、在臨江之一大隊、於前日(二十八)在岔子溝地方、與通化警甲激戰、據海龍知事電省、謂匪多持俄日軍械云、

吉省加徵捲烟特稅

吉林省署爲籌措大宗軍費計、自六月一日起、加徵紙捲煙特稅一成、計煙價一元巳征至四角、

國際記載

日貴族院對優詔案之聲明

認田中之措置爲輕率不愼

三日東京電、除交友俱樂部外、上院五派之共同聲明巳寫就、關於水野前文相之進退、以田中首相措置、甚爲輕率不謹、有缺職責、引以爲憾、正副議長亦以議員資格簽名、在議院閉會中之貴族院一致行動、爲前例所未有、政府表面仍僞作樂觀、未加積極釋明、民政黨確認此聲明爲彈劾、(電通社)

三日東京電、貴族院之同和同成火曜研究公正之五會派、關於對優詔問題、共同聲明、二日最後之各派交涉委員會、結果通過研究會案、即關於水野前文相之進退、田中首相所執處置、過於輕率、及不謹愼、實屬有忝職責之原案、本聲明不通知政府、以五會派聯盟向中外發表、又本聲明擬採各派一致之形式、故不許受交友俱樂部等之個人勸誘云、(東方社)

美麗康
男女剪髮必備之珍品

美麗康質料精良芳香撲鼻青年男女每於早晨理髮之際薄施美麗康少許一加梳掠潤澤光華終日伏貼香留不散並能祛髮垢治髮癬脫髮重生硬能變柔誠美髮之珍品也
總店四馬路 分店鐵大橋
上海五洲大藥房發行
各埠五洲分店及各大藥房均有出售

凌霄漢閣隨筆

……大鴉鵲哭極哀、不得已而登位、是爲仁德天皇、……如現在遺下之大和屋、近江屋、關屋之類、至明……宣布特別赦獄、下午八時左右、即禁止交通、淸……

三日東京電、逗留修善寺之田中首相、二日赴興津訪西園寺公爵、關於內閣改組等問題、徵求同意、（東方社）

三日東京電、關於優詔問題、貴族院之共同聲明、爲該院得未曾有之行動、與一般人士以異常之衝動、對於此事、政府之態度如何、爲各方面所注意、貴族院方面期待首相嚴肅之考慮、民政黨方面、期待輿論之喚起、政友會方面、認貴族院之聲明爲好意的忠告、其一部分謂聲明書之文字、無彈劾政府之意、且優詔問題、已以曩所發表之聲明書了事、故政府決計抹煞貴族院之聲明、（東方社）

三日東京電、田中首相二日在修善寺語人云、貴族院之聲明、並非問政府之責任、故政府今後無須設法、余除實行自以爲最善之方法外、別無他途、本日余晤見西園寺公爵、已得其諒解、彼與余抱同一感想、且向余激勵、各國大使均非常歡迎余之兼任外相、故專任外相之事、並無其事、（東方社）

日遞相販賣鴉片嫌疑

三日東京電、久原遞相有私販鴉片嫌疑、民政黨以其蔑視國際信義、視爲重大、久原否認與自己有關、（電通社）

南斯拉夫對意之表示

二日塞京電、南斯拉夫政府牒致意國、對於塞巴尼柯與斯帕拉吐兩處之騷擾、表示扼腕之意、担任依從意政府之請求、懲戒未能防止示威行動之警員、並賠償意僑所遭之損失、（路透社）

美廢戰條約之贊成者

澳洲……加拿大

二日華盛頓電、澳洲答覆美國參加廢戰條約之請書、表示贊成此約之意、（路透社）

二日華盛頓電、加拿大政府接美國務卿參加廢戰條約之請書後、現已答覆、謂加拿大不欲參加妨礙國際聯盟會功效之任何條約、但美政府所擬之約文、顯然不與聯盟會章相抵觸、故加拿大政府欣然接受此請書、並願請加拿大國會接受之、（路透社）

英下院議長將辭職

二日倫敦電、下院議長韋特來、任議長職七年餘、現聲稱將於十八日請下院准其於十九日辭職、（路透社）

法工部總次長人選

二日巴黎電、洛歇爾被任爲工部總長、因前任部長選舉失敗去職也、法政府擬於亞爾塞斯自治之潮流、已任亞爾塞斯議員阿白旭施爲工部次長、（路透社）

國際聯盟行政會定期開會

英外相起程與會……法德二外長因病不出席

二日倫敦電、國際聯盟行政會定星期一日在日內瓦開會、英外相張伯倫今日已起程赴日內瓦聯盟行政會現又過羅匈兩國間關於外錫爾伐尼亞之爭執、聯盟會秘書處今日接到羅馬尼亞政府來文、內稱羅政府擬與匈國議定外錫爾伐尼亞居民遷徙問題、但終無效果云、法外長白里安德外長史特來斯曼、皆因病不能參加此次行政會會議、（路透社）

飛行界消息

意飛行家破世界新紀錄

二日白斯拉電、西班牙飛行家二人、確在幼弗拉底斯河偏僻之處降落、（路透社）

二日喀拉基電、西班牙飛行家二人、因阿勒波方面有大沙暴、飛機不能前進、現擬飛回西班牙、

三日東京電、薩波羅消息、該處無線電台接乞援電、其中有北極探險字樣、餘不可解、似係意大利號飛船所發、（路透社）

二日羅馬電、意飛行家福萊林與戴泊理二人乘飛機與第六十四號、在空中五十七小時又三十七分、其航空時間之久、爲世界新紀錄、（路透社）

三日東京電、昨日下午五時二十二分紮幌無線電報放送局正在試驗放送時忽感受SOS之遭難信號、乃即停止試驗放送而受信雖感度不充分但已判明係北極探險所使用之信號、此或爲對諾貝列少將之意大利號之一縷之曙光歟但其後未接何等之信號、（東方社）

地方消息

無錫

黃泥埄鉅刦案獲犯分別鐐禁

南門外黃泥埄春華典當及恒益米店、於前月三十日下午六時被刦一案、業經縣政府偵探隊、公安局偵緝隊、先後捕獲盜犯侯炳田王潮流王彩蕐高保璋陳大富子顧永金及嫌疑鄭勝廣等各犯、均已呈解縣政府訊究、由張承審員開庭訊問、先訊陳犯、據供阜寧人、在滬以賣水果爲業、陰歷本月十二(三十)日上午九時三十分、由某某等在滬約同乘車來錫、下午二時半抵站、同夥九人、多穿藍色黑色短衫袴、共有手槍三支、由顧永金之妻從上海秘密運來、侯炳田用一支、及在逃之甲乙各用一支、四時赴南門外、先在黃泥埄典當隔壁某小茶店吃茶、至五時後、即動手搶刦、其時當門虛掩、尚未加閂、兩人把守大門、其餘一擁入內、見物即搶、得贓出門後、又擁入對面恒益米店打刦、刦即攜贓向南面一帶奔逃、至小戲館(談渡橋附近)門首、我在途拾得大洋一元、小洋二角、當因時間匆促、不及分贓、所有現洋四百元、因攜帶不便、就在小戲館附近、掘坑掩埋在內、當夜王彩蕐與甲乙兩人、就攜帶鈔票、逃往上海、顧永金並未上盜、因有槍械三支、所以亦作一份分拆、第二天、我亦走到火車站、要想赴滬、遇見顧永金王彩蕐、叫我不要走、當時就同來、住在新世界旅社、顧永金並非同來、第二天是要分贓來的、王潮流於行刦後、即往交通旅館、並非離錫、鄭勝廣實非同黨、向不認識云云、次訊其餘各犯、以陳大富子既經供認、無從狡賴、遂一一供認不諱、訊畢、張承審員諭令將侯炳田王彩蕐高保璋王潮流各犯、釘鐐收禁、陳大富子顧永金分別收押、鄭勝廣交保釋放、至深夜十一時、始訊畢退庭、

紗廠女工被機器軋傷

廣勤紗廠粗紗間、前晚半時許、有女工林陸氏、在車旁梳頭、因見管車前來、手忙脚亂、即跌於車下之旋轉軸處、詎頭髮觸着地軸、身體即行仆倒、致頭部竟向旋轉之地軸上摩擦、故頭部右耳左目左手之皮肉、悉被地軸軋去、頓時血流如注、血流遍地、慘不忍睹、立即告之廠主楊君翰西、楊君聞悉後、飭小工二名、將林陸氏送至兄弟醫院醫治、聞有生命之虞、

過子貞慘死案開庭

天下市芙蓉山麓戴巷上過子貞、於陰歷三月二十日、被附近三巷鄉民、用鳥槍農器等物、擊身死一案、前日又由過子貞之妻毛氏、至紺警戴壽峯處指告戴福泉亦在場動手、即由戴警在馬路上弋獲、解送公安局訊究等情、已紀本報、昨日公安局包鑒新局長備文、將二造一併解縣、下午四時、由殷承審員開庭審訊、先據過毛氏上堂陳稱被告戴福泉、是日攜一鋤頭、向我夫猛擊、幸被我夫奪下、戴又持一鋤頭柄、飛舞而前、仍被我夫奪去、二人旋即揪住、彼乃蹲身猛捏我夫之卵子、並謂我與他無怨無仇、我決不冤枉他等語、訊之戴福泉、則又謂我於三月十八日來城、二十三日至廣勤批發處做替工、那日我並不在場、儘可調查云、殷君以雙方供詞各執、諭令過毛氏飭回、戴福泉管押、聽候覆辦、

凌霄漢閣隨筆

歷史上之倭患

昔者蒙元武力强盛、南併中國、西震歐土、縱橫鐵騎、所向披靡、獨不得志於日本、方舟師東發、日人膽裂心碎、老壯男婦、惟號泣籲天、謂末日已至、冀萬一之免、而元師竟爲颶風顛覆以盡、似天不厭此島族者、自後島國日强、永爲中國之患、明代以武功巨細、課兵部職責之畢否、定「倭」「夷」「賊」三級、倭指日本、夷指日本以外之諸夷(約滿蒙回藏等)、賊則內寇也、惟勝倭能受上賞、錫爵侯伯、蓋在有明、已不堪矮人之擾矣、

陳子莊庸閒齋筆記云、日本開國數千年、一姓相傳、至今不替、爲天下各國所無、臣弒君子弒父亦不一而足、其讓位成名者亦復有之、神功皇后以女主秉政六十九年、壽逾百歲、其子麛坂・忍熊起兵與母爭位、后親生子名譽田別在儲位七十年、至七十一歲登極、在位四十二年、壽亦百有十二歲、是曰應神天皇、應神愛少子「稚郎子」、立爲皇太子、命長子「大鷦鷯」輔之、應神卒、稚郎子讓位於大鷦鷯、大鷦鷯以先皇命辭、固辭固讓、虛位者三年、稚郎子知不可奪、乃自殺、大鷦鷯哭極哀、不得已而登位、是爲仁德天皇、按此二人之讓位、頗似我國古時之夷齊、若編作戲劇、則實蓮燈劉蕤宮訓子之唱「昔日裏有個孤竹君、伯夷叔齊二大賢人……」一用得著矣、

陳氏稱稚郎子與大鷦鷯希蹤夷齊、有華風焉、中國古代尚俠輕死、若史記列傳所載武勇豪健之風、初不弱於日本、漢晉以後、由儒術統一、降爲名士清談、爲君主者務爲鋤殺英雄、愚弄黔首、東其身心、柔其志氣於呻唔咕嗶之中、相習於空滑惰偽、一旦與新世界相觸、遂致失敗頹仍、新會梁氏曾痛言之、良可慨也、

所謂神功皇后應神天皇壽皆百餘歲、（其生存約當中國之漢代）視清代乾隆之八十九歲六十年太平天子十全老人猶有過之、而視中國羲皇三代之動輒數百歲者則又不足數矣、

吳貫因君論中國社會階級變遷、百姓與黎氏之區別、援春秋傳「天子因生以賜姓」、史記「黃帝子二十五人、得姓者十四人」、國語「王公之子弟……是爲百姓」、以證百姓爲一種貴族、又說文「民」訓「衆萌」爲懵懵無知之羣衆、鮑振青君云、隋唐之際、中國文化流入日本、彼國王族・士族・武士・始有姓名、若在平民、祇有家號之稱、如現在還下之大和屋・近江屋・關屋之類、至明治維新、平民始有姓名、取姓名之法、多取動物、或山村河田之類、此與中國古時百姓、黎民之區別相似、中國人之姓、亦多封建之遺跡、周吳鄭衞魏齊梁陳唐宋李趙姬劉凡古一統或割據之國號、帝王霸者之姓氏、變置滋生、代有興廢、則貴族降夷於平民、平民之姓既多、細按之多屬昔時貴族之姓、此亦可以覘歷史之推遷焉、至於取名、春秋時王公貴族若小白・黑臀、初不避諱、後則此類之名漸少、龜兎等字、初亦平常、宋有龜山大儒、清初亦尚有名阿必兎之大臣、今人則避之若不及、惟日本則龜尾・猪膓・犬養・尚多不可數耳、

大鷦鷯與稚郎子皆有短小幼稚之意味、人之小者曰僬僥（亦夷人）、鳥之小者鷦鷯、爾雅釋云、小鳥而生鵰鶚、身小於雀、其雛則化而爲鵰、喙銳如錐、巧於爲巢、以上諸說、所以形容鷦鷯之短小精悍、可謂周至、即作爲形容日人巧黠猛鷙觀、亦無不可、彼應神天皇之取名、亦可謂能代表其國民性者、嗚呼、鷦鷯雖小、實生鵰鶚、無怪以島國矮人而飛揚跋扈如是矣、

○ ○ ○ ○ ○ ○

行政課長繼任有人

公安局行政課長一缺、自新任包局長接事後、命胡左泉另候任用、遺缺即以前總務課長侯暢丞君調任、嗣因侯君呈請收回成命、遽爾他去、表示辭職之決心、詳情已誌本報、包局長於侯君去職後、因該課事務殷繁、急即物色相當繼任人物、昨已發表鹽城人薛純忠(良輔)爲本局行政課長、並將收發員錢肇榮與司法屆員王世廣互相對調、

蘇州

聯防通訊處成立

吳縣市鄉公安分支局、因便利互通聲息、特於城中設聯防通訊處、昨日開成立大會、通過章程、並選謝平甫爲常務委員、

九牛牌 二虎牌 肥田粉 招請經理

本行中國首創發售泰西名廠出品九牛牌二虎牌肥田粉多年牌子最老貨質唯一滋養力保證充足用於各種五穀植物發育速旺農產豐收已用各農人咸稱功效偉大名馳遐邇今因普及便利農人起見招請經理倘有各縣各埠各鎮各鄉之商店願爲經理批發者請投函本行接洽業宏利鉅幸勿失之交臂仿單章程承索即寄

上海界路一七〇號肇豐洋行啓 電話北四五三

松江

美僑致祭華爾墓

三日上午上海美領事胡思登、偕同美僑四十九人抵松致祭華爾將軍墓、西教士步惠廉禱告獻花鳴號致敬、演說者有索克思海軍代表勃路司、美領事胡思登、華爾隊長史瓚、按祭使剖第、祭畢、縣政府代表侯科員陪往圖書館款以茶點、下午原車返滬、

金山

張堰鎮商會改組

張堰鎮商會會長任期已滿、玆特改會長制爲委員制、定五月二十八日選舉執監委員、念九日開櫃、計當選執行委員計志清錢伯壎・李杏林等二十五人、候補執行委員七人、監察委員十一人、候補監察委員三人、三十一日執委互選常務委員、計當選者爲錢伯壎、李杏林、計志清・蔣榮生・吳熊飛五人、即行推定錢伯壎爲主席、

常州

糖商與學生衝突解決

縣黨部於一日上午十時、召集各機關各公團開會集議解決糖商與學生衝突辦法、玆將議決案探錄如左、㊀懲凶、由縣政府依法辦理、㊁由怡和公所發報道歉、㊂武進醫院醫藥各費、由怡和公所担任、㊃私人損失、由怡和公所擔任百元、外交後援會所佈置、由商會負責整理、總理遺像由商會會同公安局、用軍樂隊送去懸掛、㊄認捐前方武裝同志慰勞費一千元、儘六月七日前、電匯軍事委員會轉解、㊅仇糖成單業經提出審查者、應由糖商即日向反日運動委員會、及外交後援會報告繼到詳細數目、貨船到常後、准予查明提取、

紹興

越安公司添開下港輪

紹興越安內河輪船公司、添開下港輪班、已呈由建設廳核准、航線自道墟起、經孫端・陶家埭・斗門・馬安・道里・呂安・衙前・轉埧頭・蕭山・西興、並添購淺水輪船兩艘、於二日起實行開班、每日來回兩次、

冒充軍官解杭

日前偵緝隊拘獲之冒充軍官二人、其章宗漢一名、因與私藏軍火及暗殺前駐紹補充第六團特務員陳體乾案有關、故尚押候偵查、尚有呂齡一名、供稱於五月十五日、入省防軍憲兵營充差、此次因事請假返紹、與章並無關係、惟警局以其既無符號、又無請假准條、是否眞正軍人、不能懸揣、已備文將呂解送杭州省防軍憲兵營核辦、

揚州

公安局長出巡

江都公安局長吳濂、因東鄉一帶不靖、特率警於一日由揚出發、赴仙女鎮大橋等處巡查、以憑獎懲而便整飭、

清江

支莊發生匪警

淮安支家莊支維振家、三十日夜、突被悍匪十餘人、各攜快槍盒砲、蜂擁入室、支弟維興、中彈畢命、維振及維興之子、同被架去、現支途次河口、匪忽放回維振、囑即備款贖姪、已呈縣請緝矣、

如皋

共黨嫌疑呈准保釋

縣政府先後捕獲之共黨嫌疑丁忠仁等五十一名、訊無佐證、業經王縣長呈准省政府交保釋放、

城廟特別戒嚴

本邑自西南鄉發現共黨後、城廟防務、迄未鬆解、昨(三十)今兩日、忽宣布特別戒嚴、下午八時左右、即禁止交通、情勢甚爲嚴重、

籌組特種公安團

如皋縣長王浩然、昨訓令各區、限三星期內成立特種公安團、每區至少購辦快槍二十枝、並委派俞達三・于志文・許占梅等六人爲督催員、即日分赴各區指導督促、

六合

葛塘集謀殺案再誌

南鄉葛塘集僱民王廷英毒死一案、業將堂兄廷淦、嫂姜氏拘押、玆悉現又續捕抬屍之胡奶奶、小張、王漢等三人、據胡奶奶小張先後供稱、係姜氏於夜間、命將尸抬擲井內、而王漢妻氏則均矢口不認、故尚未定讞、聞死者之未婚妻葛氏、則又具呈縣府、立志守節、請析財產、昨經劉縣長當庭將產分析、並令在押之廷淦畫押備案、以爲該節婦贍養之費、

西南鄉發現蝗蝻

合邑自春徂夏、天氣亢旱、現西南鄉、已發現蝗蝻甚多、劉縣長得報、即飭令各該鄉董事、督同農民撲滅、俾免爲害、

合肥

十一團調京衛戍

四十軍教導師十一團長呂海峰、奉令升任京師衛戍副司令、已於二十八日、率部開拔、由呂兼任之合肥駐軍聯合稽查處、亦宣布結束、

團防排長被砍斃

肥北梁興集紅鎗會首領張德昌、因與東北三鎮區團局排長胡純玉有仇、前日在曹家巷、將胡拿獲、帶同梁興集、用亂刀砍斃、現戶母胡張氏已來城報案、請緝凶伸冤

小說叢話（六）

（凌霄漢閣）

章回體之三大類

章回體之小說○就廣義言之○則凡長篇巨帙分清段落○各繫回目者皆是○就狹義言之○則必有組織○有系統○先有通盤之計劃○而後下筆○不是隨筆寫下者○故如儒林外史・官場現形記・老殘游記○皆爲隨筆之體○時下賣小說於報館○賣一段做一段○今天寫某事○明日將寫些甚麼○連自己也沒有預算者○雖亦列有回目○非嚴格之章回體也○

舊小說中章回體之模範○自推三國・紅樓・兒女英雄○全書有一貫之章法○每段有整齊之回目○隊仗解明○脈絡細密○水滸・西游・醒世姻緣皆爲作品○此爲第一類○今古奇觀一書○一回有一回之起結○各不相謀○而每兩回之回目亦成對仗○「俞伯牙摔琴謝知音・莊子休鼓盆成大道○」截然兩事○文亦不聯屬○若未見內容○先見卷首之回目者○頗似一部貫穿之大書○而其實則各回皆獨立的○雖是各回獨立○而或述友誼○（如羊角哀舍命全交）或述兄弟之愛○（如三孝廉讓產立高名）或述師生○（如老門生三世報恩）或述夫妻○（惡者如莊子休・美者如蘇小妹）或述男女悲歡○（如花魁女杜十娘）要不離乎遺聞軼事之關係舊道德○社會歷史之有趣味者○綜而觀之○自有其類聚羣分之系統○文筆亦鍊要精沉○無敗筆可指○自是章回上品○但與三國紅樓之體有不同○故可別爲第二類○

外國小說亦有分清段落○每段之前○用數行簡語扼要提醒○或引動目光○如所謂 Heading sub-heading 者○然求其如中國小說之對仗的回目則不可能○以中國字方體單音○易於成雙作對○西文則長短不一○猶之以西文作對聯爲不可能之事也○

章回體小說對仗的回目之優點○綜擧之則有○

㊀綜括一回之意義○
㊁揭擧一回之最主要或最精彩之事實○
㊂用富於包孕力或傳寫力之文詞以增力量○
㊃用美的文詞、以增興味○

傳奇小說另是一類○其組織回目之大體○與第一二兩類同○惟用詞曲○其回目亦只兩字○往往不能盡意○例如三國演義「關雲長單刀赴會」四字○把關雲長之威勇行爲活現紙上○若改爲傳奇○即是崑莊「刀會」二字○意義嫌其不完○亦不知何人之事矣○然傳奇之回目又決不能用七八言之長句○各有體裁也○故可別爲第三類○

章回體的回目、以七言對八言對爲最多○水滸・紅樓夢・三國演義・皆是○大概一句中都是一個人名一個地名、再加上一兩個字的動詞、則㊀甚麼人、㊁甚麼事、㊂在甚麼地方、幾種要素完備、這一回的情事就可包括而顯明了○如「冷子興(人)演說(事)寧國府(地名)」「荆州城(地)公子(人)三求計(事)」、皆其例也○然亦有有人名無地名如「伏皇后爲國捐生」之類、各有適宜、原不拘定○惟西游記之回目或四字對、或五字對、或六字對、或七字對、最爲活潑不拘、其字句亦多有全體抽象、不拘章回中之字面形迹、如「心猿識得丹頭、姹女還歸本性」、「二心攪亂大乾坤」一體同歸眞寂滅」、則回目所標擧者、乃書中事實所寓之理性○因西游記乃哲理小說、一寫心理作用一故書之內容實寫假托之事實、而回目則邏輯其旨趣、驟視若兩不相干焉○章回標題、以此格爲最高矣○要之無論句法長短、其涵項若何、必完成一意義○備足句法中 Subject and predicate 之兩要素、則無疑也、

中國國民黨政綱

改良農村組織增進農人生活（對內政策第十條）

制定勞工法改良勞動者之生活狀況保障勞工團體並扶助其發展（對內政策第十一條）

勵行教育普及以全力發展兒童本位之教育整理學制系統增高教育經費並保障其獨立（對內政策第十三條）

一切不平等條約如外人租借地領事裁判權外人管理關稅權以及外人在中國境內行使一切政治的權力足以侵害中國主權者皆當取消重訂雙方平等互尊主權之條約（對外政策第一條）

關於中央及地方之權限採均權主義（對內政策第一條）

中國國民黨上海特別市黨部宣傳部

北京由軍警聯合處維持現狀 治安會尚未成立
張學良楊宇霆赴長辛店 收拾殘部
京津日軍嚴重戒備 津日租界佈電網
蔣總司令昨日由徐回京
蘇州橫涇一帶到有盜船八十艘

北京治安會擱淺
軍警聯合處維持現狀

◎王士珍等暫持觀望態度、擬組織之京師治安委員會擱淺、(北京三日下午六時電)

◎王士珍因北京治安、業由張作霖令張學良楊宇霆鮑毓麟等負責、故治安維持委員會從緩組織、(北京三日下午七時電)

◎全國商聯會派代表訪王士珍、接洽維持治安、(北京三日下午九時電)

◎此間甚形安謐、毫無不靖氣象、奉兵幾全離城、而由警察維持治安、今日外間盛傳奉系中楊宇霆與張學良之靑年派久表同情於國民黨、現擬率第三第四軍團留直加入國民黨、(北京三日路透電)

◎北京軍警聯合處今日出示安民、(北京三日下午六時電)

◎張學良楊宇霆承認在未交替之前、負責維持北京治安、(北京三日下午九時電)

◎張學良楊宇霆孫傳芳今午議決(一)請羅文幹沈瑞麟向元老接洽維持治安、(二)聲明鮑毓麟旅完全係保衛北京人民、不作軍事行動、無論受何逼迫、退讓到底、(北京三日下午九時電)

◎慈善聯合會本定張作霖離京後、即擔任維持治安之責、張已於今晨一時十五分離京、惟京中尙留有羅文幹沈瑞麟、第三四方面軍團長張學良楊宇霆、第十二軍團長湯玉麟、警察總監陳興亞等、內務軍警務均負責有人、故忽變更預定計劃、擬在奉軍未完全退去前暫緩部署一切、(北京三日電)

◎潘復口稱送張、今晚同車離京、實則將退隱天津或大連、似無再回京之意、此間高唱由外長羅文幹代理總理、其他閣員亦調以與南方較有淵源者、羅文幹之代揆、大體已決定、(北京二日東方電)

◎今日九六暗盤二一一、(北京三日下午七時電)

奉張逃出關外後
尙想組閣稱帥

◎張作霖出京時、帥府印及院部各印全部携奉、其意如有妥協辦法、此等名義可取消、否則仍將在奉稱帥、設立內閣、閣員除羅文幹沈瑞麟外、餘均隨張出關、(北京三日下午六時電)

◎劉哲隨張作霖出關、江瀚代理京大校長、定四日就職、(北京三日下午七時電)

京津日軍又戒備
津日租界佈電網

◎日本守備隊、澈宵戒備、(東京三日電通電)

◎日界特別戒嚴、四周布電網、(天津三日下午六時)

奉張臨行時情形
假作鎭靜譚笑自若

◎張作霖臨行時、立月台上與送行者一一躬鞠、最後一言、爲將來有機會時再見面、旋卽登車開行、(北京三日下午四時電)

◎逃出北京之張作霖、三日午前六時三十五分抵津、車停約二十分、於六時五十五分開赴奉天、(天津三日東方電)

◎孫傳芳張學良楊宇霆送張作霖至豐台即回京、(北京三日下午四時電)

◎張作霖本日午前一時十五分乘候在東車站之專車離京、潘復于國翰等文武最高幹部並町野顧問等偕行返奉、(北京三日東方電)

◎張作霖於二日一時十二分起程赴奉、其遲發原因、爲孫傳芳於昨夜到京與張討論孫軍應退至何處事、現信此事已於張出發前解決、(北京三日電)

◎張作霖二日夜離京、從大元帥府起至東車站爲止、沿路排列保安隊憲兵軍隊甚衆、防範極嚴、月台旁停有備張氏乘坐之列車、衛隊及軍樂隊皆排列月台上、諸元老及總商會銀行公會代表等及其他中西人士往送者甚衆、張氏御陸軍上將之正服、偕參謀長于國翰、國務總理潘復等、坐汽車抵車站、而以衛隊車爲前導、三日午前一時出大元帥府、抵月台、即入列車、一時十五分開車、張氏含笑與送別者點首爲禮、彼入大元帥府至今實爲十一個半月也、(北京二日東方電)

◎北京消息稱、張作霖赴車站時、沿途有憲兵保衛、車站月臺亦滿立兵士、專車生火而待、張偕其參謀長乘鐵甲汽車抵站、即入花車、官員送者甚衆、樂隊奏樂、衛隊等均向張行禮、張態度笑如常、絕不類潰敗出亡、(北京三日路透電)

磋商北京問題
擬組設政分會

◎北京問題、各方面代表如孔繁蔚尹扶一等正在切實磋商中、(北京三日下午九時電)

◎南京政府對於北京之臨時政務委員、將以譚延闓爲政務委員長、徐永昌爲軍事委員長、(北京二日實通電)

◎今後軍政將在數日內候各方面接洽解決、京津兩方奔走者絡繹於途、(北京三日下午四時電)

◎閻總司令已商准蔣總司令秉承中央使命、擬於北京克復、即組設政治分會、並電周震麟等趕速起程北上、(南京三日中央社電)

張楊赴長辛店 收入殘部

◎張學良楊宇霆定今日赴長辛店調度、並在此設司令部、前線在琉璃河、張學良之衛隊又開回長辛店、(北京三日下午四時電)

奉方不欲直魯軍
隨至關外
孫張褚進退維谷

◎昨夜傳出消息、謂北軍中非奉系之分子已處置妥帖、玆悉此難題尙未滿意解決、孫傳芳張宗昌褚玉璞之部下多屬直魯人、既不願赴奉、而奉方亦不欲其去、聞南軍領袖亦不欲收編之七萬大軍、欲繳械而遣散之、殊非易易、孫傳芳之軍今多駐楊村、外間對孫、頗多謠言、北軍退走、進行甚緩、現仍扼守琉璃河至馬廠之線、國民軍未有追迫奉軍之象、雙方軍隊今相距猶遙、(北京三日電)

◎不能撤退關外之奉軍、對於其結束之觀察如下、㈠張宗昌及褚玉璞部、因段派要求留津、與老段同時晉京、結局將退至灤河、掩護奉軍退卻、倘情勢不許則退熱河、㈡孫傳芳部大部分將與張宗昌部併合、孫傳芳在津下野、或帶若干衛隊、爲張作霖之客卿、跟隨至奉、一部軍隊、將投陳調元改編、㈢于學忠部現雖與北京直派通款、或附隨段派、不得已則應閻之招、㈣要之奉軍精銳、結局將投入閻之統治下、否則大部恐將流入熱河及直隸北部爲匪、(北京三日電通電)

張作相定期回奉
下令撤退吉軍

◎張宗昌本日與張作霖同車來津、張宗昌下車即入省長公署、張宗昌在車站語東方通信社記者曰、余擬赴滄州前線、大元帥雖離京、並非即將北京委諸南軍之手、現將後事委託楊宇霆張學良、北軍將留第一線於長辛店靜海、試今後之決戰、業已發出命令、(天津三日東方電)

◎孫傳芳在京稍有勾留、助理善後事務、(北京電)

◎離京之吉林督辦張作相、途中向楊村等處所駐吉軍部隊下撤退準備命令、於今日上午十一時半抵天津、中央車站天津各站開到由京漢津浦退下之列車十數輛、混亂非常、張作相定一兩日中回奉、(天津三日東方電)

退卻中之奉魯軍
津浦國軍進抵馬廠

◎京綏線奉軍湯玉麟高維嶽電晉軍、請停止進攻、晉方復電尙未到、(北京三日下午七時電)

◎現奉軍京綏線守南口、京漢線守琉璃河、津浦線守靜海、(北京三日下午四時電)

◎據確報京漢路方面馮軍定二日入保定城、京漢路方面奉軍絡續退卻、第十六十七兩軍退至長辛店附近、第八軍退守琉璃河陣地、第二十念九兩軍繼續向後方退卻、第十軍在徐水一帶收拾敗軍、又紫荊關方面晉軍已進抵易州、津浦路方面北軍退至唐官屯、因南軍未前進、正徐徐向馬廠退卻、(北京二日東方電)

◎直魯軍向滄州以北唐官屯退卻中、蔣介石恐發生第二次不祥事件、已發令中止向馬廠以北進擊、(天津三日東方電)

◎天津消息稱、張作霖今晨六時五十五分離津赴奉、迄今未發生騷亂、張學良所統之北軍將陸續退奉、(北京三日路透電)

京綏線奉軍被俘八千

◎太原電、卅(三十一)早京綏敵軍沿鐵路向土木堡反攻、被我軍奮力擊退、別動隊三十日佔領邊城鎭、正向門頭溝猛攻、京漢正面我軍、正與易州第三軍協同痛剿敵軍殘部、即將乘勝直展京津、此役計俘虜敵軍約八千人、勝利品無算、現正在檢驗中、(南京三日中央社電)

蔣總司令昨日回京

◎蔣總司令今午由徐動身、晚間十二時可到浦口、國府派副官長黃惠龍前往迎迓、沿途軍警戒備森嚴、(南京三日下午十時電)

◎蔣介石赴石家莊晤閻錫山、一日晨南返、北赴道口、二日午後馮玉祥往柳衛迎蔣、會晤後蔣返徐、(道口三日電)

◎蔣總司令三日上午十一時專車由石家莊返徐、午後一時原車返京、商軍事外交、馬福祥同行、(徐州三日下午四時電)

◎總部行營無線電、蔣總司令昨晚由保定專車回徐、過道口新鄉、與馮總司令有所接洽、(南京電)

青島魯軍被迫撤退

◎祝砒本劉志陸等對於日本第三師團長催促北軍撤退之事、一日答稱、大約五六日左右可撤至膠濟路沿路二十華里以外、現正在行動中等語、彼等之希望、爲因軍隊移動、欲利用鐵路運輸及留下若干保安隊於靑島膠州及高密等處、日本師團長對此意思如下、第一件、在北軍現有勢力範圍內、以撤退爲目的之運輸、不妨照准、第二件、凡不屬於軍隊者、不限定其撤退、但其地點及人數應有限制、此等之協議、應與領事館交涉之、(靑島二日東方電)

◎此間華軍司令星期五日答覆日軍司令之哀的美敦書、允於下星期三日退出靑島、鐵路區域、今日聞因財政關係、復請展緩五日、(靑島三日路透電)

蘇州鄉鎭告匪警
發現盜船八十餘艘

◎三日晨五時許橫涇與橫扇之間、發現盜船八十餘艘、大半爲鹽梟、駐蘇之第三團得報、即會同縣公安隊往剿、下午六時餘縣公安局又加派公安隊乘艦前往會剿、(蘇州三日下午十二時電)

濟南國軍被擄人數

◎被擄之兵士中、屬於賀耀祖之四十軍者一千零五十四名、其餘除無所屬八名、魯聯軍四名、馮軍二名外、尙有一百零五名、乃總司令部人員及其所屬之第十軍兵士、(濟南二日東方電)

北艦向國府輸誠

◎日報載北艦輸誠、提三條件、㈠直轄國府、另予名義、不屬海部、㈠仍泊東北各海港、由國府指揮、㈠先發欠餉三個月、餘續發、國府及蔣總司令以礙海軍統一、未允、近因北京將下、沈鴻烈又申前議、爰由楊樹莊赴徐徵蔣意見、擬先發餉一月、由軍委會指揮、克北京後再改編、歸海部指揮、(厦門三日上午十二時電)

湘鄂軍政要聞

◎省政府發表成立宣言、揭示八項、爲行政公開、實行黨治、剷除共匪、整理團防、整理財政、崇尙廉潔、籌備自治、實行考試、(長沙二日三時電)

◎淸鄉署變更剿匪區域、全省劃分爲四、以魯滌平及陳嘉祐·何鍵·吳尙爲一二三四區指揮官、(長沙二日三時電)

◎懲共法院奉令改爲湘南全省懲共最高法院、(長沙二日三時電)

◎長沙警備司令已正式委任戴尙接充、(長沙二日三時電)

◎省指委會電李宗仁、請恢復程潛自由、(長沙三日下午三時電)

◎魯滌平決組財政委員會、爲討論整理財政方法機關、(長沙三日下午三時電)

◎省政府秘書處二日考試職員、與試者一百六十三人、(長沙三日下午三時電)

◎第六軍將領電李宗仁、請由湘東經贛皖赴徐北伐、(長沙三日下午三時電)

◎李品仙電蔣馮閻、報告三日率全部人員赴石莊、聞白崇禧偕李品仙王澤民來電即北上、(漢口二日電)

◎李宗仁三日通令湘鄂各軍、不得截留稅款、所有軍餉、全由第四集團軍經理處發給、(漢口電)

◎李品仙三日晚北上督師、(漢口三日下午九時電)

◎武漢各界三日在武漢黨部開五三慘案紀念會、極悲壯之致、(漢口三日下午九時電)

◎李品仙三日午後五時、率總部全體人員、赴石家莊前線督戰、命行營參謀長陳勉留守後方、(漢口三日電)

◎當局通令軍民、以後服裝、概用國貨、(漢口三日下午九時電)

◎李宗仁夫人爲鄂婦女慰勞北伐將士遊藝會招待各團體學校代表、定九日起開會三日、歐陽予倩三日到漢、將參加該會、(漢口三日下午九時電)

粵聞紀要

◎政分會議定以十四萬元建立圖書館、一日公佈財廳暫行組織法及國稅管理署組織大綱、(香港電)

◎省政府定月內頒佈勞動法典、又命各區善後委員呈報勦匪計劃、(香港三日下午九時電)

◎整理粵路委員佈告清理債務、由一日起登記、(香港三日下午九時電)

◎衛戍團定五日出巡市區、(香港電)

◎王應榆一日調第七師十團回韶佈防、(香港電)

◎一日夕市內大戒嚴、十一時至一時斷絕交通、聞係因第三區捕匪槍聲影響、(香港三日下午九時電)

安慶學行姜案紀念

◎六二爲皖教育界最慘痛之紀念、今日各校均停課、上午九時、各界齊集黨務指委會開會、陳訪先主席、(安慶二日下午六時電)

徐州軍訊

◎第九軍三師一團、二日晨已抵豐工、擊潰股匪俘獲甚多、餘匪在張王莊圍擊中、(徐州二日電)

◎劉峙二日午由兗到滕、視軍、(徐州二日下午六時電)

◎第九軍三師二三團二日繼續抽赴豐縣剿匪、(徐州二日下午六時電)

閩事述要

◎厦市十日內倒閉錢莊八家、均因虧空發生擠兌所致、金融界大起恐慌、司令部正會議救濟中、(厦門三日上午十二時電)

◎整理財政委員會將結束、中央代表擬往閩北、參觀第十四師治軍成績、盧興邦師長已來電歡迎、(福州三日上午十一時電)

◎黃展雲因省制無農工廳、呈省府請裁該廳、(福州三日上午十一時電)

李烈鈞來滬

◎李烈鈞三日午乘威勝艦赴滬、弔祭孫岳、(南京三日下午九時電)

◎國府常委李烈鈞、偕秘書湯增、副官鄧維城等十餘人、於三日午後三時、乘威勝軍艦由下關啓程赴滬弔孫岳、定六日回京、(南京三日中央社電)

首都紀聞

◎軍委會法規編審委員會因各委事忙、難以兼任、擬改設專任、以專責成、並定改會爲處或局、不日即由常會決定公布、(南京三日中央社電)

◎首都各界婦女、發起抵制日貨救國團、昨在省婦女協會開討論會、到三十餘人、當場推定省婦協·市婦協·女中·女靑年·金女大等團體爲籌備員、從速籌備、尅日成立、積極進行抵貨運動、(南京三日中央社電)

◎石莊電、蔣馮訓令部屬、進擊京津、如敵無關志及堆築堅固營壘、切勿用重砲攻擊、以免傷民、現我軍前鋒已抵蘆溝橋、(南京三日中央社電)

五三慘案匝月紀念

▲杭州 浙江省黨務指導委員會於三日上午九時、在省黨部大禮堂召集全體工作人員、暨杭州各級黨部代表、各縣省黨務指導委員應考人等八百餘人、舉行追悼五三慘案大會、並舉行對日經濟絕交宣誓、各機關團體學校、一律下半旗誌哀、城站第一影戲院、西湖娛園共舞台等、一律停止娛樂、杭州市民、一律臂纏黑紗、各校學生會·各級工會·農民協會·商民協會·婦女協會等、分別於上午舉行追悼及宣誓對日經濟絕交、下午有省黨部宣傳部·杭州民衆反對日本出兵山東委員會·杭州民衆對日經濟絕交委員會·公安局政治訓練處·黃埔同學會·男女各校等之宣傳隊數十起、在本市各地演講、散放傳單畫圖標語等、杭州民衆反對日本出兵山東委員會、並於是日下午、假省黨部大禮堂、召集各團體代表、與上海民衆反日會代表嚴譚聲、開會討論杭滬對日經濟絕交之聯絡計劃、

▲蘇州 吳縣縣黨部、於三日上午、開會紀念五三死難烈士、全市一律下半旗誌哀、並停止娛樂、學校團體、分組出發演講、

▲揚州 江都縣商民協會各界濟案後援會、因據上海某團體、報告有奸商、私運大宗仇貨、至揚州霍家橋輪埠起卸、特於一日會派六人、前往施行檢查、

▲嘉興 本地市民於三日補行追悼濟案殉難官吏、全城商店暨各公團、一律下半旗、男女校學生、露天宣講、並臂纏黑紗、以表哀思、

▲福州 福建省黨部黨政訓練所同學會宣言云、日帝國主義者這次的暴動、實際上卻有兩種的背影、㈠完全是日本軍閥田中內閣的主張、日本民衆或許不表同情的、㈡恐怕他的工具(軍閥)、快要崩潰、在中國的特殊權利、要隨之覆亡、所以不惜蹂躪國際公法、直接來阻撓革命軍的進展、間接思延長他的工具(軍閥)、永遠得維持他在華特殊權利的地位、同胞們、國難臨頭、時機緊迫、趕快團結起來、準備最後的犧牲、

▲安慶 安徽省政府通電云、頃致國府電云、日本襲傳統侵略之野心、伺我北伐垂成之會、陳師齊魯、殺我軍民、近復益肆强梁、出兵津榆、驕騎四布、毒焰敷天、我政府嚴詞抗議、據理力爭、屬府誓秉血忱以紓國難等語、尙冀一致主張、團結奮鬥、

第五百三十九期

時報新光 The Eastern Times Pictorial Page

十七年六月[illegible]

新大明輪被難家屬公聽律師代表向江蘇交涉公署請願

Families of those who lost their lives on S. S. Hsin Dar Ming when she was sunk by a Japanese steamer, and a lawyer employed by such families.

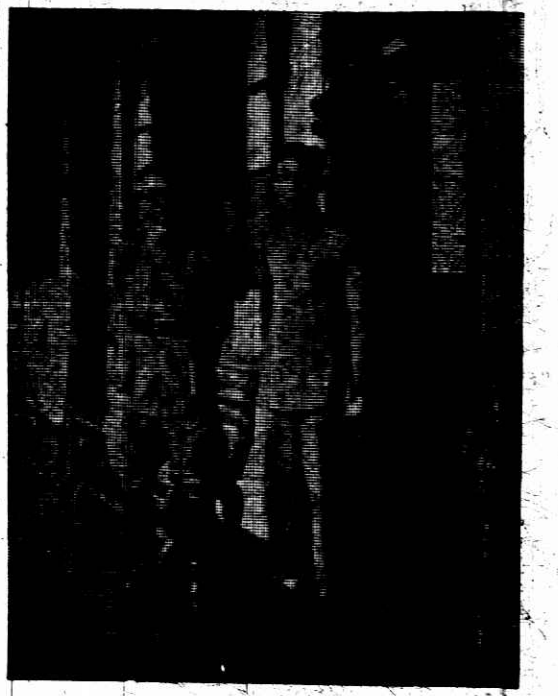

中央航空處特派籌備民用飛機委員到杭　左袁克明右董楚新　　邱海洲

To start commercial air service at Hangchow—Messrs Yuan Koh-ming (left) and Tung Chuh-sing (right) were sent by the Central Aviation Bureau to Hangchow to make preparations for starting an air service at Hangchow.

吳淞同濟大學排球隊　「自右至左」前排劉振權鄧瑞功(隊長)凌瑞銓後排顧葆芬梁澤森何垣忠章本良黃蔭芳梁國任朱朝欽

Volleyball Team of Tungchi University.

杭州之江大學戊辰級同學旅行莫干山　「自右至左」社會科學系主任畢範宇俞滄泉顧文藻陳瑾瑜陳瑀沈經保黃亦石

Students of graduating class of Hangchow Christian College on a pleasure tour to Mokanshan.

行將落成之杭州女青年會會所　　王一飛

Y. W. C. A. Building of Hangchow near completion.

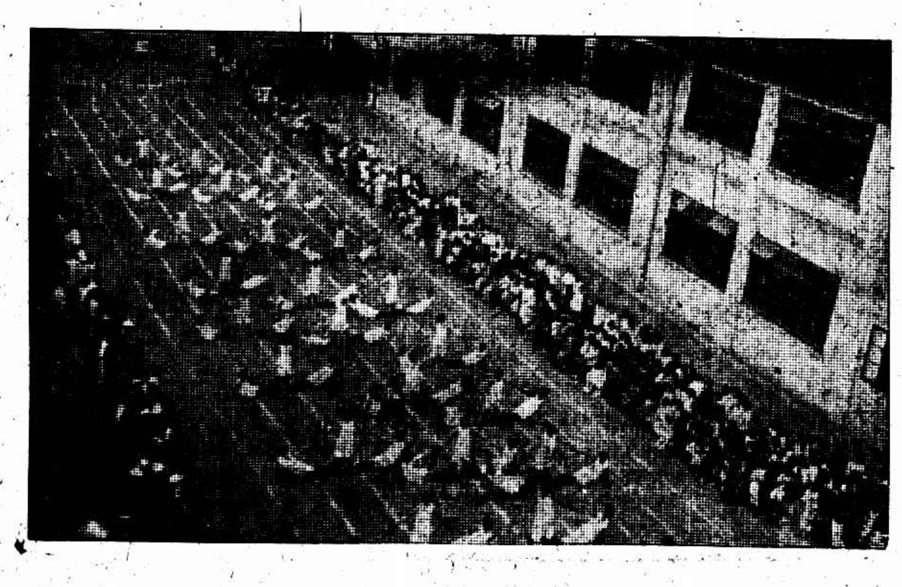

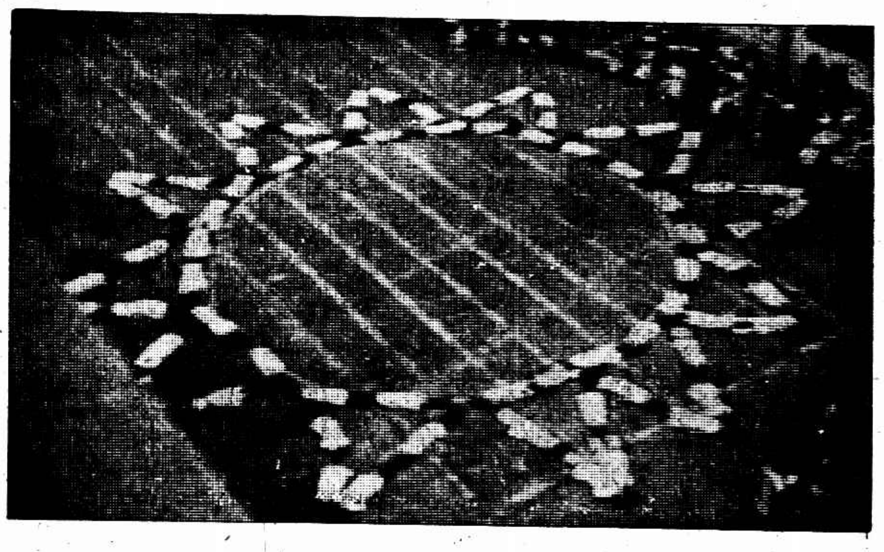

上海萬竹小學運動會中之徒手操

Above two pictures showing two different drills exhibited in the Athletic Meet of Wan-Tsuh School, Shanghai.　　浮敷

杭州女青年會幹事朱王浣青女士擅長圖畫刺繡　　王一飛

Mrs. Chu (Wang Wei-tsing), member of committee of Hangchow Y. W. C. A. is well known for her excellent drawing and embroidering.

嘉興縣立中小學運動會　左開會禮右男生五十米決賽終點

Interscholastic Athletic Meet at Kashing—Left, opening ceremony. Right, finish of boys' 50 meters dash (final).　　朱德徵

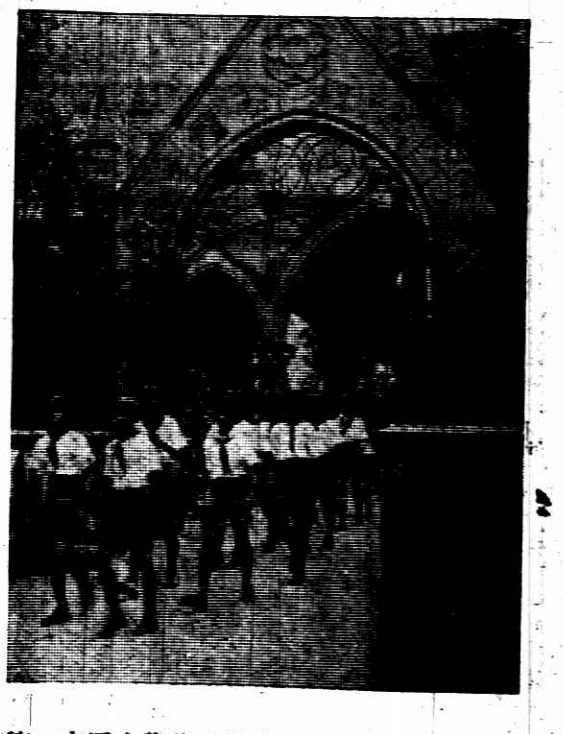

第一交通大學學生排球隊赴萬國公墓公祭五卅殉難同學陳虞欽　　吳鵬聽

To worship the hero—Students of the First Chao-Tung University marching to the International Cemetery to worship their former schoolmate Chen Yu-Chen who sacrificed his life in May 30 Shooting Affair.

勒吐精老牌代乳粉

無異母乳

以之哺孩

上海記載

最新式齊柏林飛艇LZ127號

壽彬譯

近在德國弗里特斯港齊柏林飛艇廠建造之新式大飛艇、爲該廠所造飛艇之第一百二十七號、該艇將來專爲商業運輸之用、能作一萬公里之長途飛行、其艇中設備、可搭乘客二十人、並載共重十五噸之貨品、郵件及行李等、艇身長約二百三十六公尺、艇身最大對徑、爲三十公尺半、共能容氣實十萬零五千立方公尺、此項艇身尺寸、一則因限於製造廠房屋之大小、一則因限於目前駕駛術之程度、實爲製造飛艇最大之限度、其艇身之形式、則根據最易之駕駛方法、並最大之氣質容量而定也、該艇之佈置、視從前所造者、無甚差別、駕駛室及客室、位於艇身之前部、艇身中段、則挂有小船兩對、艇身後端、亦有小船一隻、每小船中、置「梅白赫」式原動機一架、與推進葉直接相連、此項小船、係用纜索懸挂於艇身之下面、故推進葉得在空中轉動、並不妨礙空氣之流動、艇身最後之尖端、則裝有十字形之操縱翼、即固定之持均翼、及活動之升降舵與轉向舵是也、艇身之骨架、全用鋼性鋁Duralumin製成、蓋因艇身既較從前所製者爲大、且因製造上之經濟、故非用此種合金不可、自艇身之前端、以達其後端、每隔約十五公尺、計有二十八角形之總脊骨一圈、每兩總脊骨之中間、又置同形之副脊骨兩圈、總脊骨之各對角、均用合金支撑、副脊骨則無此項支撑之物、故艇身全部、因總脊骨之支撑物、而分爲十七小格、艇身底部、有走道一條、由前部通至後部、並向兩旁通至中段懸挂之四小船中、除此底部走道外、更有前後走道一條、位於艇身之中心、以便管理及視察艇身內部之氣囊、此項內部走道、即裝置於總脊骨之支撑物上、艇身外面所蒙之布、爲一種極輕而堅韌之棉織物、該飛艇飛行時之速度、每句鐘可得一百二十八公里、艇中共有原動機五架、每架計馬力五百二十四、此種原動機、除流質之汽油外、更可用一種氣質爲燃料、且於長途飛行時、所用之燃料、實以氣質爲大宗、艇身上半部、爲用以浮升全艇之輕氣、其下半部、則爲裝載氣質燃料之囊、此兩種氣質、均用特製之氣囊盛之、氣囊之上、裝有保安機關、倘遇囊內壓力過高、則機關自動、放氣出外、氣囊自無爆裂之虞、氣質燃料、爲一種炭輕氣、其比重大約與空氣相等、故飛艇全身、作長時間之飛行後、不致因失耗之燃料、而減輕其重量、此種特性、實爲駕駛飛艇之一大要點、蓋從前所造之飛艇、均以流質爲燃料、每於長時間之飛行後、因耗去燃料已多、艇身較輕、必須將用以浮升艇身之輕氣、放去若干、始得操縱自如、否則艇身有自行上升之傾向、而非升降舵之所能節制矣、此外氣質燃料、更有一種優點、即其燃燒時所發出之熱量、較以同體積之流質燃料所發出者爲多、故氣質燃料、實較流質燃料爲經濟、換言之、即用氣質燃料、可作較長時間之飛行也、但新式飛艇內、仍備有流質燃料若干、除作原動機之燃料外、並可用以輔助飛艇降落時所需壓載艇身之水量焉、此外凡運用駕駛該飛艇之各種機關、則與從前所造之飛艇大略相同、惟新艇因身量較大、故駕駛室可分作二房、一爲舵機房、一爲航行房、舵機房在最前端、以便觀察、房內除節制各舵之機關外、並裝有各種節制輕氣·壓載·及與原動機小船通信之重要機關、舵機房之後、即爲航行房、此房內備有各種航行時需用之地圖等、航行房之後、爲無線電房、此後即爲客室、客室亦分數間、一爲極大之客廳、二爲餐室、三爲雙床之臥室十間、各客室之裝飾、極爲華美、凡需用器具、無不俱備、航員之臥室、以及儲藏室、糧食房、貨物房、郵件房、與行李房等、則均在艇身內之底部、該飛艇於下降時、或在地面停歇、或繫於飛行場內之桅頂、均可隨便也、（圖登明日本報閱者注意、）

歐陽予倩赴漢

歐陽予倩應李宗仁夫人之電召、赴漢演義務戲三日、已於三十日成行、

六三於沉默中過去 華租界防共黨甚嚴

華租界特別戒嚴

昨爲六三紀念之日、各大商號各團體學校機關等、咸掛半旗、公共租界、防範甚嚴、華界當局因得密報、謂共產黨徒將乘六三紀念日在華界搗亂、故除由警備司令部飭令所屬部隊嚴密戒備外、並由市公安局令派全體保安隊一律武裝、於昨日上午十時在西門一帶佈防、下午五時起至次晨八時止、由各區所加班戒嚴、

商界集會議決案

各界反日暴行委員會昨日招集商界代表、在總商會開紀念大會、商界代表約五百餘人、主席團陳德徵、聶潞生、周致遠、鄔志豪、王延松、葉惠鈞相繼演說、後討論提案、㈠出口貨亦須登記以便統計、日貨之暢銷、由奸商之私運、應由檢查隊嚴密進行檢查案、（議決）由反日會負責辦理、㈡同業須推代表檢查日貨案、（議決）通過、㈢綢緞案商民如再不將日貨登記、應由職工會干涉案、（議決）由職工會報告反日會協辦、㈣組織大規模國貨商場案、（議決）通過、

不能望日政黨援我 惟有持久的經濟絕交 奸商果乘機大定貨 檢查隊即應設法破案

留日歸國學生之重要談話

學聯會胡越君、昨與最近由日歸國學生張君愷君、作長時間之談話、茲摘錄其要點於次、㈠胡君（問）此次同時歸國同學幾人、張（答）十餘人、（問）以後陸續有歸國同胞否、（答）很多、（問）日本全體民衆、對於田中內閣態度若何、（答）田中爲最有實力之軍閥、日俄戰爭之有功者、現有軍力百餘萬、深爲元老派所信任、但民衆方面、反對者亦不少、蓋以其太跋扈也、（問）日本政黨對田中之態度如何、（答）政友黨勢力不大、不得不依附軍閥、民政黨雖反對田中、但該黨聲明上台時、對華如有必要、仍取斷然處置、其他如國民黨·無產黨等、雖攻擊田中、惟實力有限、（問）日本民衆對華僑態度如何、（答）日民對華僑素輕視、自五三慘案發生後、民衆時有侮辱同胞行動、並屢次召集所謂「暴支懲戒の國民大會」、僅智識階級有小部份同情於中國者、（問）我國實行對日經濟絕交後、日本有何影響、（答）自我國宣布抵制日貨後、日本工商業內部均發生恐慌、即就匯兌一項而論、在五三前、中國銀七十餘兩、可換日金百元、現則六十餘兩、即可換日金百元、日本匯兌之消長、純以中國爲標準、如匯兌低落、則國際貿易即失去信用、最近大阪總商會曾聲明中國任何手段不足憂、所憂慮者只抵制日貨之一途、故經濟絕交之辦法、如能堅持三月、日本必能屈服、惟聞上海奸商、最近反大批私購日貨至七千餘萬之多、此不能不爲之浩嘆、（問）日本對中國民衆之觀察如何、（答）日本朝野對中國民衆甚注意、尤其是上海學聯、日本報紙載中國消息、多冠上海學聯會等團體行動、末由胡君將學聯最近工作報告張君即作別、

一部人虛驚 爆竹聲如槍聲

昨晚月食、無知愚民一時大放爆竹高陞、頗有人誤會槍聲、不免虛驚、

南市勸募庫券成績

商界勸募二五庫券協會南市區辦事處主任馬驥良葉惠鈞特派勸募員黃廿二君向南市一帶各商店登門勸導各職員一個月新水成績頗佳、茲將連日勸募所得照錄如下、朱心隆香店、吉樂齋印刷廠、俞森泰、乾泰、公成、萬生等嫁粧店、朱合盛、新盛皮箱店、東兆康煙紙店、馬德茂染坊、萬和華利祥記蕭和成等糖果店、長生泰紹酒店永新南洋貨店、曹益茂紙店、野荸薺及稻香村兩家等茶食店、共二十一戶、共洋四百數十元、又萬泰隆烟店、一新染坊、萬源槽坊、衛生汽水廠等四戶一百五十元、聚興飯館同鑫泰酒店等兩家六十元、

孫岳死後之哀榮

政府派張市長代表致祭

前國民第三軍長孫禹行氏、在滬逝世、各方同志、以孫君爲北方實行之革命家、聞訊極爲哀悼、國民政府特電派張市長定璠代表致祭、

李烈鈞電慰宮崎民藏

日本民黨領袖宮崎民藏君、憂憤嘔血、昨日國民政府李主席烈鈞、特由南京來電慰問、

市政府防止誣控

市政府通告、嗣後如用團體或用私人名義呈控案件、應遵照公文程式分別註明本人或代表人之年歲籍貫住址或會所所在地、並取具舖保、加蓋戳記、一面並出具證據、以憑核奪、如果所控屬實、自應依法嚴懲、否則妄如所控、亦必律以誣告、至若匿名信件印刷品及非法定團體之函電、概不受理、

銀元兌價步漲不已

近來本埠銅元充斥、故銀洋兌價步漲不已、昨日大行情每洋一元可兌二千九百四十五文、角坏雙角每元可換銅元四百八十文弱、銀洋兌角十二角六十文、

寧波代理英領在上海

駐京英國公使近調令駐滬英總領事巴爾敦、路以甯波英領事辨德本調任天津領事、遺缺由南京總領事許至德代理、惟聲明於代理期間內在滬辦公、所有文電信件悉交滬英領事、俟委任正式駐甯領事再行駐甬辦公、英領署已轉致中外各官廳查照、

重申誨淫書報禁令

市公安局佈告、倘敢有人陳列販賣或著述誨淫書報雜誌等類、一經查出、定行拘案究辦、

日匯便宜 奸商竊起

林志鵬君函告

林志鵬君來函云、今日披閱貴報上海記載所載日貨以抵制而輸出轉增、此事確而有據、請就所知爲貴報述之、俾熱心之士知所有以善後也、敝友有供職於日銀行者、嘗退而語於人曰、抵制日貨不足言也、學生之呼號奔走、社會人士之勸勉告誡、雖所以謀抵制、而奸商乘機竊起以圖厚利、蓋抵制之風既熾、日貨之價必廢、日匯蒙其影響、必且低跌、奸商於時進貨、於貨價匯水兩獲其益、視平時不啻倍蓰、故無不爭購居積、日貨輸出轉增、無所顧忌、近日正金台灣之門方闢、而偶機觀師之徒年皆四五十歲、擁塞而進、爭購匯票可證也、時促草率考正、敬叩撰安、林志鵬啓六月三日

抵貨一切問題

反日會八次討論

各界反抗日軍暴行委員會昨（二日）在總商會開第八次執行委員會議、決議案（甲）工整會函請發結檢查存貨與香業工會應否發給案、議決交經濟絕交委員會全權辦理、（乙）（略）（丙）膠木業工會函請將現存木材准予調換案、議決交經濟絕交委員會討論、（丁）光華火柴公司已到火柴梗牛皮膠等火柴原料、可否援照工業原料免納基金辦法案、（議決）火柴硬照本會組織大綱原料免納基金之規定、准予放行、但牛皮膠須照章徵收基金、（戊）中國捲煙業工會來函證明三友公司係國產香煙、請函香港證明案、（議決）既由捲煙業工會證明、應電請香港商會准予放行、（己）國貨維持會來函證明亞浦耳電泡係完全華股案、（議決）照准、（庚）海關華員聯合會報告有大批進出口日貨由怡和洋行平和輪裝載案、（議決）即電宜昌沙市重慶黨部請其扣留、（辛）胡鉞提議與碼頭工會海員工會聯絡案、（議決）由常務委員定期招集代表談話、請工聯會通知、（壬）華洋布業第七分會被捕工友昨日審訊後押捕房案、（議決）由工聯會彙集詳細經過情形、具報來會、譯律師公會代表李次山君進行法律手續、（癸）白松爲易於引火之一、爲害甚大、且爲製牌之原料、應不准登記案、（議決）不准登記、并請公安局辦理、若用以製造他物、應照章登記、

學界

檢查又有扣留 救護隊限五天 收捐款近三萬元

（一）學聯會反日會常委會昨日召集常務委員會議、討論（一）招待留日歸國學生案、議決借總商會議事廳、定本星期五下午二時、（二）民立中學函請設法營救被捕同學陳鴻生等四人案、議決派交際會同市黨部設法營救、（三）上海藝術大學學生會函請營救演講同學被捕案、議決致函該校學生會、本會並無「五卅」紀念前後一星期出發宣傳之決議、該校同學自由行動、本會不能負責、（四）審查上海藝術大學學生會案、議決轉請學聯執行委員會組織部負責辦理、（五）吳淞水產學校學生會呈報該校反動派誣控該會執委爲共產黨嫌疑犯案、議決交組織部請八區黨部調查、（六）學生軍經過租界時爲巡捕阻攔案、議決除函致警備司令暨公安局設法交涉外、並由本會函致工部局請轉令巡捕不得阻攔、（七）近日有大批奸商私進日貨或私運日貨、萬且設法破壞反日運動案、議決發表警告奸商書、

下午一時召集各校軍訓委分會代表大會、出席者八十餘校、代表百餘人、新民社記者橋不全、內容未悉、

該會經濟絕交委員會逆日派中央大學商學院南洋醫大復旦中學分赴各碼頭檢查、結果南洋醫大查獲鏡一匣、髮夾三盒、懷錶二盒、懷匣二件、扣十四盒、鉛筆一匣、懷匣大小二盒、洋傘一包、套鞋三打、寶整帶四盒、香煙嘴一打、牛皮膠五十包、腳踏車一箱、冰片一箱、復旦中學查獲送案一包、霞色木箱一件、鹹魚十八件、以上各貨物扣存學聯會與各貨棧、昨日爲星期日、担任學校爲勞動大學、該校所編之檢查隊全體出發、異常踴躍、

又軍訓委會召集代表大會後、救護隊因籌備進行大會提問題、再行開會討論、議決限五天內、一律須組織完備、服裝等亦限於五日內一律做好、並限定下星期五下午一時後、到會領取徽章、

又該會募捐委員會昨日開會、報告各校所募之北伐軍餉、現已收到洋二萬九千九百餘元、各校外埠募捐隊、尚有陸續交來、一時不便結束、當經全體議決先匯洋二萬八千元至北伐軍總司令部總經理處、爲節省匯費起見、特派東吳法學院代表厲志山親送南京、其餘之欵、一俟彙齊後、再行匯去、至各校交來之欵、現正製表、不日當可於各報發表、

暨南大學之學生軍

祥生鐵廠起工潮

浦東祥生鐵廠鉗床間司帳全體職員、因要求廠方增添學徒、引起糾紛、於前日罷工、

涇縣匪警

再電軍委會剿匪 募集治安特別捐

徽甯旅滬同鄉會、昨爲涇縣匪警問題、特召集同鄉緊急會議、決定辦法如下、㈠再電軍事委員會請迅電浙省當局迅速出兵會剿、㈡組織匪災善後救濟委員會、㈢通電徽甯二屬各縣實行人民自衛、㈣組織地方治安研究委員會、（額定委員廿五人電各縣自舉限期報到、）㈤推舉代表分赴徽甯兩屬調查協助、㈥募集治安特別捐、當由到會各同鄉紛紛捐助、已得四百餘元、㈦特別捐款、推洪明度保管、以上議決各案均交同鄉會執行委員會執行、茲錄軍委會昨覆該會電云、勸電悉、已電蔣總司令由前方調一師回京、赴各匪區剿辦矣、特覆、

安徽旅滬同鄉會推李振亞爲代表、會同徽寧各縣同鄉會代表胡惠生衛授經李省三等赴京請願、昨得該代表等報告、略謂抵京後、即依次至國府軍委會總司令部等處請願、須至星期一（即四日）可聽確實答覆、現與旅京同鄉代表會商定、於三日在安慶公學開全皖同鄉大會、討論具體辦法、並據報告最近涇縣消息、（一）皖省政府電已派兵湯營長一營三連往涇剿匪、於六月二日可到、（二）涇城內被燬房屋甚多、自西門泰昌巷至道東凡數千家、均成灰燼、（三）鄭西亭被搶掠、張豐許全家被殺、（四）城內紳士均被拘禁於監獄、（五）青陽城被攻陷、並有向南陵等處二十七萬之說、聞南陵現已罷市云、

寒社定九日彩排

新聞路武林里一千二百七十八號寒社票房、成立未久、成績斐然、本星期六即六月九日特假西藏路寧波旅滬同鄉會舉行第一次彩排、日夜兩場、日戲爲湯餘君之黃金台、袁鵬元君之空城計、郭景鶴金品石兩君之別窯、張余水君之捉放、萬寶章之白門樓、閔翠英女士之彩樓配、夜戲有徐炳祥君之擒龐德、閔翠英女士之玉堂春、及打魚殺家等、預料屆時甯波旅滬同鄉會前又將車水馬龍矣、

漆業公所會議結果 工資飯資可酌加

漆業總公所因油漆業職工總會要求增加工飯資及改良待遇條件各問題、昨日開外作同業全體大會、討論結果、工資照原價六角加爲每工大洋六角三分、飯資照原價兩角四分加爲每天大洋二角五分、其餘有否認者、

二十師政訓部遷移

卅二軍二十師政訓部自總政治訓練部委任爲光輝爲主任以來、從事內部整頓、因前楓林橋辦公處不敷應用、覓定南市徽甯路江淮旅滬同鄉會爲辦公處、業於六月一日遷移、

今日追悼張君毅

今日爲前上海特別市黨部職員張君毅烈士殉難一周紀念、市指委特招集各界於下午一時在少年宣講團開會追悼、

今日跑馬廳放砲

今日上午九時、公共租界跑馬廳舉行英皇生日慶祝會、須鳴禮炮二十一響、

無錫同鄉會近況

無錫旅滬同鄉會已籌集餘欵、購置會所於北河南路七浦路二百七十八號門牌、昨日召集會員舉行第四屆職員就職典禮、並新選職員交替會、

陳存仁懸壺問世

陳存仁君爲名醫丁仲英之得意門生、學識均富、曾輯著診斷學等書、昨日假座太和園大宴親朋各界、所聘侍診者甚衆、

油豆餅業仍不滿意

萃秀堂公所昨日召集南北市全體同業開會、並邀請油類稅總局局長郭會基蒞坐辦到會、面呈特稅困難情形、六月一日以前到申報捐之油、將捐票三日內到局驗明蓋章、准給分運單、免貼印花、惟一日以後到貨、能否免貼印花、須電請財政廳核示辦理、業中人仍不滿意、經葉董勸告靜候解決、

李秋君女士潤格

每尺十元四尺爲止 條幅減半 尺頁扇面每件五元 山水花卉人物同例 點景工細加倍 刻石每字二元 收件處上海中德路八十號李宅各大箋扇莊及時報館 2633

國貨一覽（續十一）

農工商局迺爲應付目前急需及謀永久提倡國貨起見、爰有國貨一覽表之編制、該項表冊目前行將編竣、茲將編就一部分先行披露、以供國人參考、

（品名）	（商標）	（廠名）	（廠址）	（發行所）
陽傘	五傘	新大陸陽傘廠	慕爾鳴路	
同上	國旗 地球 飛艇 精業	精業工藝廠	老北門穿心街中	
陽傘綢布	純字	民華傘廠	寶山路七七九號	
陽傘布湖縐綢	民華	民華森記傘廠	民國路老北門	
陽傘	金星	民華製傘廠	老北門財神弄	
同上	傘室	新大同傘廠	虬江路三益里念七號	
同上		中華陽傘廠	老北門內大街	
傘柄鋼件		新大中傘廠	寶興路鑫益里四十三號	
陽傘		革利時記廠	老北門穿心街	
陽傘柄		勝德織造廠	小沙渡路七九九號	

▲日用品工業門 帽類

（品名）	（商標）	（廠名）	（廠址）	（發行所）
草帽	天壇 兎草	冠美製帽公司	北四川路一〇四號	
帽子		隆和織帽廠	西門內孔家弄	
草帽	雙室	大東公司	南京路	
呢帽 草帽	帆艇 雙球	福華製帽公司	閘北邢家宅路	
草帽	熊鐘	用中	虬江路北熙元里	
草帽	紹字 雙鷹	黃紹記草帽作	北四川路橫浜橋福德里	
仿西草帽 呢帽	飛鷹	冠益帽廠	閘北顧家灣恒業路	

▲日用品工業門 文具類

（品名）	（商標）	（廠名）	（廠址）	（發行所）
黑色油墨	百齡	百齡公司	中山路口	
講義夾	馬頭	馬利工藝廠	閘北體育會東路顧家宅	

▲日用品工業門 文具類

（品名）	（商標）	（廠名）	（廠址）	（發行所）
有光連史紙 林包裹紙	飛艇	天章造紙廠	浦東陸家嘴楊樹浦二十三號	
洋連史 毛邊紙 報紙（七種）	雙龍	龍章製紙廠	龍華路外日暉橋	
灰色黃色紙版 染色砂紙	金熊	竟成造紙總廠	北成都路底八百二十四號	
江南連史毛邊 定製品	福祿牌	江南製紙有限公司	曹家渡浜北	愛多亞路三十二號
40寸36寸34寸 藍色白線晒紙	晨鐘	永亮晒紙公司	虬江路安吉里二千五百零五號	
錫紙		上海錫紙廠	梧州路一〇〇九號	
同上	七星	錦華錫紙廠	岳州路底二一九號	
錫紙	▲	公平廠	公平路	
同上		中美錫紙廠	岳州路八〇七號	
同上		新華廠	法租界菜市路四百七十七號	
同上	公雞	和豐公記錫紙廠	臨靑路中五百八十四號	

（品名）	（商標）	（廠名）	（廠址）	（發行所）
石印黑墨鉛印 黑墨五彩色墨	駱駝	靈生油墨公司	天通庵路一千六百五十七號	
墨	本牌	胡開文兆記墨作	西棋盤路	

▲日用品工業門 雜品類

（品名）	（商標）	（廠名）	（廠址）	（發行所）
毛巾	明星 團壽	華新毛巾廠	南匯縣七團鄉	
手帕	雙喜	上海中華製巾廠	白克路	
同上	地球	環球手帕廠	大通路新康里	
手帕	雞心	建新手帕廠	大通路西新康里二一號	
棉布巾絲光巾	金星	競新手帕廠	大通路東新康里一三〇一號	
絲光手帕 麻紗手帕	彪球·彩龍·墨龍	勝新手帕廠	白克路修德里	
絲手帕	三鉛	三壽手帕廠	西門靜修街三在里	

▲化學工業門 漂染類

（品名）	（商標）	（廠名）	（廠址）	（發行所）
絲光紗線	金鷄	信大絲光廠	西門外斜土路	
同上	全球	精勤廠	南市沈家花園	
同上	電燈	大和絲光染織廠	南柘路製造局路東	
絲光紗	福壽	大新染廠	滬閔南柘路	
絲冷線球 十字線	陽	鴻大絲光線廠	閘北民德路寶進里	
絲光線	獅球	洪大絲光廠	南京梅雪路	
同上	染織	餘大絲光染廠	南市沙家弄一一〇號	
同上	三羊開泰	秦森染織廠	斜橋局門路	
同上		協成全記絲光織廠	麗園路五三號	
同上	萬壽山圖	天一染織廠	斜土路四三號	
同上		宏昌染廠	大南門外江陰街	
同上	雙魚	振業絲光染廠	貝勒路七一一號	
同上		公昌絲光廠	康悌路南	
海昌藍布 絲光紗線 本廠線襪	船 龍	光華染廠	呂班路	
象牌各色	象牌	緯明染織廠	斜橋南闕聲人路	
綢布印花		裕大印花廠	老西門學宮街厚裕里	
絲光紗線	元寶九牛	萬生絲光線廠	小南門外海南西弄	
同上	松鹿	永裕恒記染廠	地方廳南錢家宅	
同上		協興廠	大南門儀鳳路	
同上	麒麟	仁大絲光線廠	小西門大興街鳳德里	
同上	大鵬	德大絲光線廠	南市校場街	
同上	同德	同德染廠	大南門儀鳳路	
同上		協和絲光線染廠	局門路	
同上	雙童五子	啓明染織廠	製造局路	

▲化學工業門 燭皂類

（品名）	（商標）	（廠名）	（廠址）	（發行所）
普通皂	正豐·航船	正豐肥皂廠	斜橋東路	
油皂 水皂 藍花皂 素皂	國圖·狗·菊花·美人·葫蘆·藍花·八字	華品皂廠	閘北永興路勤德里	
普通皂	星月·金星·虹光·和平·鐵錨·古錢·梅花·蘭花·金鼎·雙錢·嘉禾	啓新蘭記燭皂廠	閘北寶興路公興里	
普通皂	象寶	新華皂廠	閘北青雲路德成里	

連砍六斧

借款不遂行兇　商店無妄之災

閘北虬江路宗裕里六十七號業木匠之甬人陸順金、前日午後、有素識之流氓楊阿毛、向其要求借洋三十元、當遭拒絕、詎楊於晚間九時半糾集十餘人、各持利斧鐵棍到來、向陸尋釁、適陸懷抱其二歲幼女名寶蓮、在里口游玩、楊率衆擁上、斧棍齊下、時懷中女孩受驚大哭、時陸身已中兩斧、負痛急遁入里口久大煙紙店、直入灶披間欲圖暫避、不料楊率衆趕入、又連砍數斧、陸痛昏倒地、兇手等亦即逃逸、時該處站崗警已聞警趕到、當經拘獲帮兇甬人陳阿才一名、其餘被兎脫、又當楊等追逐陸入久大煙紙店時、該店之玻璃窗橱棹凳以及其他器具均被搗毀、損失約廿餘元、至陸之女孩、右手指亦遭砍傷、臥地號哭不止、經其母陳氏到來、連同乃夫一併車送濟生醫院醫治、醫生驗得陸受傷共有六處、計頭頂左右膀腦左腿臀部各着一斧、勢極沉重、恐有性命之憂、

小弄中有人喊救命

做介紹的酬報

某交易所棉花掮客馬梨花、有自備汽車一輛、由其友人陳阿二介紹、售於一老虎灶老闆、價一千二百元、於陰歷本月十三日交款七百元、尙餘五百元、雙方言定、逐期拔還、乃陳阿二屢次向馬索佣錢、馬置不理、昨日陳又三顧馬家、末一次、偕其甥同往、馬約在愛文義路麥扁飯店對過小弄中會談、既至目的地、陳見馬擁於人叢中、點頭招呼、遂開始講佣錢數目、一言不合、馬方奕有二十餘人、手執武具、圍住陳與其甥行兇毆打、陳受傷大呼救命、當經華捕到來將兩人併送醫院醫治、計陳頭部受二刀、背胸各一刀、四肢則均爲鐵棍擊傷、其甥則傷在內部、

校長侵欵

華東學生控告　楊伯庚交保

愛爾近路廿七號華東中學全體學生、因對於校長南京人楊伯庚、有所不滿、近由學生部孝雲孫仁生譚毓發汪麟書等四人爲代表、在匯司捕房控告楊校長於本年份將校內學生所繳納之學費侵蝕等情、前日捕房派探將該校長楊伯庚傳至臨時法院、而各原告均不到案、質之被告延律師辯稱、當事人在該校辦事、已有多年、名譽頗佳、實無上項情事、今各原告均不到案、應請將案註銷、或准將被告交保、推事核供、論被告楊伯庚交六千元舖保再核、

逼姦勒欵

請重辦淫棍

眞茹鄉農民張雲其錢品仙等、昨投市公安局呈訴、謂小沙渡現有淫棍陳春生、即小寧波、近在談家渡浜南東洋紗廠之外、遇有姿色稍艷之婦女、用強威嚇、迫至小客棧內姦宿、尙須詐取銀洋情事、本年舊歷二月廿九日、將張雲其之女張錫英（十九歲）領至客棧姦汚、禁閉七天、後由張雲其出洋六十元贖出、又於閏二月二十六日、將錢品仙之未婚媳周愛金、於紗廠門口強迫至小客棧內通姦一宵、因年尙幼稚、傷及下體、尤敢於四月十三自手持手鎗、而至錢品仙家、強欲領取周愛金回家作妾、如不允領、需洋百餘元、當經鳴警獲解四區三分所、旋由眞茹鎮董王敏時所悉、亦經函致該所、請求究辦、特具情乞恩、從重法辦、並請提局研訊、

沙船觸礁

損失甚鉅　夥友少七八個

北口沙船倪長源號、此次由申載錦成裕成等號之紗布各貨、開往煙台、駛在涂山洋面、因天忽發霧、即向海邊駛去停泊、不料誤觸礁石、船底套在石上、該船見肇禍、即鳴鑼求救、幸有三北公司之某輪經過、上前放下舢板、將該船夥友等救至船中、開赴煙台、而該船已漸漸沉下、昨日各夥友由船主偕同來申報告、夥友除救獲外、尙有七八人未見、諒遭滅頂、該船所載之貨、共値六萬餘兩、船本亦需七萬金云、

脫離夫妾關係的字據

上訴人謂非親筆簽字　不應着法國律師威嚇

鎭江人任鑑安、被其妾任沈氏（即阿大）延律師在臨時法院指控拋棄不顧贍養、要求同居等情、當經審訊終結、判原告之訴駁斥、而沈阿大不服、提起上訴、前日午後二時、由上訴院集訊、即據上訴人沈阿大訴稱、民七嫁與任鑑安爲妾、時我年十八歲、翌年即生一子、至去年十一月間、任着一外籍律師偕兩華人到來、指我有與人私姘行爲、遂書寫雙方脫離關係字據一紙、用威嚇手段、勒迫簽字、當被我拒絕、現存案之字據上所簽之字、非我親筆、並否認有與人私姘之事、質之被上訴人任鑑安供、去年十月廿八日上午十時、行經上訴人處、目覩伊與一年約三旬之男子、頭頂有疤兩個者、同臥一床、向其交涉、該男子反欲行凶、是以即行退出、嗣托友前往立據、與伊脫離關係等詞、又據法國律師曾蘭梅偕譯員朱振麟投案證稱、與任係朋友、當時任着朱姓友人至我寫字間、將上訴人不規行爲訴我、意欲脫離夫妾關係、欲我前往、惟當時我頗疑惑、須往調查、彼時雙方均無代表律師、故偕朱及繙譯至上訴人處、由朱將被上訴人意見述明、着令至我寫字間調解、上訴人即稱、不必、可以當場解決、允與被上訴人脫離夫妾關係、遂由譯員代書筆據、朗讀一番、上訴人當即簽字、我任律師職務、在滬已有十年、並無強迫簽字之事、若庭上不信、則當時上訴人簽字之墨水筆、今已帶案、請看其再簽數字核對筆跡云云、胡庭長核供、以被上訴人不應着法國律師至上訴人處威嚇、遂命上訴人沈阿大復至證欄、詢以法國律師所供各節是否承認、沈答我並未簽字、遂將該墨水筆在另一紙上書簽數字、呈案核對、末由兩造律師辯論之下、胡庭長論各退候訂期宣判、

逆子傷母頭顱

四鄰不服

浦東洋涇西郁家行婦人賈張氏之子賈朗生、今年十九歲、其母自幼溺愛、以致養成惰性、不肯作事、且行爲梟獍、常因索錢而與其母爲難、前日竟敢將母頭顱擊破、四鄰不服、扭送三區二所、當送地方法院究懲、

警報

▲南站附近　南車站前夜十一時許、由杭來滬之十一次客車抵站後、有一嘉興來客名林衡甫者、即在南站前門雇乘黃包車、至十六舖泰康旅館、行經三山會館附近、忽來一武裝人、喝令停車、該客因見前面旅客亦有乘車通過、故囑車夫勿睬、詎該車夫置諸不聞、遂即停車、當被抄去鈔洋五十元、現洋十四元、小洋十角、金錶一只、夾金錶鍊一條逃去、

▲大統路　閘北大統路崇德里十號前晚十時許、突來盜匪三人、在房客張阿寶家刧去金戒二只、男女皮衣四件、綢布棉夾衣數件、約値三百餘元而逸、

▲法大馬路　法大馬路第二二六至二二八號貝明忠所開之德隆祥洋貨店昨晚九點十分時突來身穿藍布短衫袴頭戴瓜皮帽之盜匪三名、一盜在外把風、兩盜闖入店堂、袖出手槍恐嚇一盜入帳檯上抽屜內刧去鈔票一千元、現洋二百餘元、

審訊

□派克路刧案兩人承認　本年五月廿三號、派克路富善里八百廿九號賀玉祺家、被盜刧失財物四百餘元、業經匯山捕房中西探先後緝獲盜黨甬人張運三錢友根、嫌疑犯江北人薛子洪等三名、解送臨時法院訊押在案、前日由法院續訊、中西探投稱、查得薛子洪對於盜案無關、要求訊釋、據張運三供、錢友根等前去搶刧、我雖知悉、但未同往、事後由錢分給我八元、錢友根供、係友人朱阿根邀我前往、然未入內、祗在門首望風、後分得贓洋十二元、金別針一只、捕房在我身畔抄獲之別針、即屬搶來贓物云云、推事核供、諭薛子供無罪釋放、張錢兩人還押、候定期宣判、

一篙刺傷老大

昨日下午二時半、曹家渡蘇州河內、正値落潮時、有兩船向西行駛、常熟米船在前、紹興划船在後、划船以行駛稍急、至將米船猛撞、但無損傷、雙方竟因之大起爭執、划船夥吳玉堂將竹篙向米船老大殷祖根頭部戳傷、血流如注、由警將兩造及米船主倪根海、划船老闆朱德培、一併帶入六區公安局訊究、

狄思威路軍火

虹口捕房捕頭探悉有匪徒私藏軍火、匿居狄思威路五十號、昨晨十一時許、即派西探司衛絲、華探錢子靑等前往、當場拘獲一人、並搜得手機關槍四支、空子彈殼十六只、一併帶回捕房、押候今晨解究、

匠人械鬥

鐵與木　兩方各有受傷

昨日下午六時許、閘北有鐵匠呂廣祥與木匠楊阿四等、因擡修汽車生意、在共和新路中山路北福海園茶館吃講茶、各不讓步、雙方邀集同伴百餘人、手執鐵木棍、等互相亂打、頭破血流、各有受傷、四區公局中山路派出所巡長戴寶慶・田明山・石兆玉等得悉、率領警士前往、拿獲陳連根・施洪元・諸榮全・李廣祥・楊阿四・曁受傷之楊寶成・麻皮阿三等多人、一併轉解訊辦、

學徒投河自盡

幸經巡士救起

上海縣公安局四區分局巡士、在漕河涇小河內查見一人投河自盡、當即救起、解至局中、訊悉名吳加偉、浙江定海人、在卡德路明精印刷所學排字、因病不能工作、被店主逼迫、故欲自盡云云、當經該分局申送縣公安局留養、候傳店主到局訊核、

小妾不顧隨夫

乃父有唆使嫌疑

滬上米商顧錦清、前納一妾名陸彩珍、今年祇十七歲、惟男女年齡懸殊、該妾甚爲不願、故不久即行潛逃、經顧投訴地方法院、查究在案、前日一區一分所在南市朱保伯家中、將陸彩珍查獲、（朱係該妾之姊夫）而乃父陸樹棠有唆使逃逸嫌疑、因將一干人拘解地方法院、判朱收押、陸交保、彩珍給顧領回、詎行至路上、彩珍堅執不肯隨回、顧又扭入警所、昨日仍送法院、當奉預審、顧亦無法再領、官遂諭將陸彩珍發堂留養、候傳母屬具領、

金祥和欲離妻

南市某錢莊經理寧波人金祥和、近兩年做投機生意獲利、故自購地建屋、上年娶布莊出店之女翠仙爲小星、今春生一子、金寵愛異常、近因大婦費氏時常外出、堅欲離去、閙此事涉及大婦之表兄沈某云、

氣走未婚妻

堉貌忽然變醜

住居極司非爾路之江北人非鴻芝、前投法公堂控未婚妻李素珍私行逃出、匿居治下、求請准予領回、李素珍則稱、因未婚夫面貌醜陋、不願永偕白頭、因此出外、奉判候傳李父到案再訊、玆又傳訊、即據李素珍之父李藍田投稱、民女前在某學校畢業、在原籍時、由媒妁到來說合、配與原告爲室、當時媒人偕同未婚新堉到來說親時、確是潘安之貌、故民人允許、嗣後因原籍遭兵燹之亂、遷居來申、躭擱在女堉家內、不料一見新堉、而貌忽變醜陋不堪、始知受騙、女兒因之氣恨出外、求請准予解除婚約等語、中西官判李素珍既不願隨夫回家、准交乃父領去、對於婚姻之事、另向該管法院起訴、

形形色色

忽遇逃妻　安徽人閔堯慶、年近知命、尙無妻室、前在寧波開設大新店時、憑媒黃廣仁、於前年六月十四、娶山東女子李氏爲室、該氏時年廿歲、當時未悉底蘊、及至嫁後、始知隨一老瀕、中心不願、故勉強同居一載、於去年七月間潛逃無蹤、閔失妻後、在甬亦無意營業、遂遷來上海南陽橋、重理舊業、昨日閔事至西門外蘆家衖、忽見逃妻立在門前閒眺、當即上前認領、該氏反面不認、旋閔之岳丈由內走出、無法解決、遂鳴警扭入二區、判送地方法院訊辦、

兜售假貨　無賴魏啓榮、日前身穿本服、持偽珍珠及翡翠戒指等飾物、至法租界僻靜之處、沿路兜售、欺騙鄉愚、僞稱此項飾物、於打仗時在前敵劫來云云、被法捕房包探查見、將魏人贓拘入捕房、解送法公堂、訊判押西牢二個月以儆、

不還款項　李楚泉投法公堂刑事控稱、上年間、有素識之周一梅與商人以代謀差使爲由、陸續被騙去運動費洋九百元、嗣後因未成事實向論、由周一梅出立借票一紙、約期交還、不料至今逾期、仍置不理、因此投案、求請追究、當經中西官察得原告所呈契據、乃係借票、當即注銷刑事案、着另以民事起訴、

拾鐲不報　皖人章桂庚、前日下午在白克路拾得値洋五十元之金鑲珠鐲一只、匿不報告捕房、被一千一百零四號華捕與包探馮桂生査見、將章拘獲、帶入老閘捕房、押候解訊、

抱孩遠去　住居閘北發源路七十一號陳振和之三歲男孩成寶、前日下午六時許、在門首游玩、突被甬婦徐陳氏將孩抱去、希圖售賣、當經陳覺察、追尋至浙江路垃圾橋附近撞見、遂鳴由探捕、將徐陳氏連同幼孩、一併拘入老閘捕房、

氣象　徐家匯天文台昨日報告云、天陰、有風、氣壓復高而定、氣溫最高七十八・八度、最低六十二・二度、預測今日天陰欲雨、各地風勢不定、或無甚風、

來函　編輯者閱貴報六月三號本埠新聞欄馬樂氏因誤當車受傷身死一則與事實不符相應函請更正査馬樂氏年已五十且爲體足婦女豈敢有車已啓行仍希上車之理其爲誤當車實際者未待該氏失去均勢顚跌下車之故毫無疑義茲方在據求眞相之中尙希即予更正爲荷幸此順撰祉　民國路同慶里馬宅啓六月三號

眞探來拘假探

王阿二徒刑三年

住居法租界辣斐德路永裕里九十六號之沈葆忠、向在沙稅總局爲總稽査、本月一號午後四時、沈身帶鈔洋二百五十元、欲至閘北分局散發工資、行經靜安寺路海格路附近、突有上海人王阿二攔住去路、聲言汝帶有煙土、我乃捕房探員、須加搜檢、沈向其索閱探員證據、不能交出、遂鳴由包探楊福生到來、將王拘入靜安寺捕房、前晨解送法院、被告否認有冒充探員圖刦銀洋之事、當經判決王阿二處徒刑三年、

家庭趣劇

捉姦塞糞　咬乳投河　無非爲了兩畝田

滬南張家港東首嚴家橋宅人嚴關根、有祖遺糧田二畝、央中價賣於黃姓爲坟地、得價洋六百元、其弟媳馬氏未表同意、前日僱人扛運先夫靈柩葬入田中、關根恨甚、不意前夜偵悉弟媳之姘夫周某適來、嚴乘間闖入捉姦、反被馬氏扭住呼救、暗中又被用糞塞入關根口內、正在吵鬧、其妻亦來、馬氏奮身上前、咬破阿嫂左乳、彼此哭罵終夜、昨晨馬氏又投河尋死、經人救起、該圖地保欲報告公安局、嗣經族長嚴松生等勸止、以雙方之事、有辱家門、即叫嚴關根張掛先父神影、彼此焚香服罪、當場言定田價各半均分、嚴妻乳部被咬、馬氏投河受傷、自行醫治、

果有狐祟耶？

房東飽受虛驚

閘北大統路某號房屋內近來因深夜中常發生奇響、如扶梯脚步聲、甚至自來水龍頭上、亦聞有放水聲、迨一經查察、則影響全無、以是該屋房客現已什九他遷、但二房東某氏、至今仍安居室內、並無若何禍害、不謂前日下午、其房中霎時間忽見火光熊熊、帳幔盡已燃及、急即外出喚人施救、提桶汲水、紛紛入房、豈知不轉瞬間、火已完全滅熄、帳幔等並無焦痕、衆始大奇、咸謂必是狐祟、

教育紀載

天馬會審查出品

九屆天馬會美術展覽、決定於六月十三日在寧波同鄉會舉行、昨日爲審査出品期、到責任會員汪亞塵・張辰伯・丁悚・張光宇・楊淸磬・祁佛靑等、先審査洋畫、計入選者、六十餘點、國畫八十餘點、攝影五十餘點、與責任會員合併計之、約三百點、此次爲第一批審査、尙有未送到會者甚多、將於三四日內再審査後、即刊印目錄、

暨南大學會務一束

▲政治學會成立　該校政治學系全體同學、爲研究政治學術與問題起見、組織政治學會、於昨日下午一時開成立大會、盧備茶點、招待全體同學、由林鏡仙主席、除鄭校長出席訓話外、來賓有張君勱・董修甲・崔宗塤・陳石孚・暨政治系主任翟俊千・教務長楊汝梅・教授葉崇智・商文立・康選宜等、均有演說、

▲演說會結束　該校演說會、分國英語兩組、昨日開本學期結束大會、先攝影、後討論革新會務、並改選下屆職員、當選有爲盧崇容沈國瑾高志超王維駰朱廣居金念祖郭駒、

▲已巳級級友會歡送會　商學院已巳級級友會、定於本月十日假座都益處聚餐歡送本屆畢業同學

青年會兒童健康比賽

黃孝同獲得第一

中國靑年會、於上星期六（二日）舉行兒童健康比賽、茲悉頭選五名如下、㈠黃孝同、㈡梁廣文、㈢胡汝慧、㈣林澤華、㈤吳織英、前三名各得純銀茶杯一只、後二名各得國貨幼幼童服社所贈中山服一套、三時起有電影跳舞等遊藝、

浦中附小校之校友會及游藝會

南市馬家廠浦東中學附屬小學校、於昨日上午十時、在該校大會堂開校友會成立大會、校友到者百餘人、下午一時起、並有該校學生之表演游藝、其節目如「山河淚」「烈士血」「楚歌」「荊軻刺秦王」及各種歌舞、或悲壯熱烈、或抑揚宛轉、大博觀衆歡迎、該校學生最近所佈置之學級園、或以科學設計、或以藝術想像、爭奇鬭勝、尤爲特色、

大學院將舉行三民主義考試

大學院院長蔡孑民副院長楊杏佛、爲舉行公私立專門以上學校三民主義考試事、於昨日午刻假東亞酒樓、招待上海市黨部指委會委員秘書及三民主義考試委員會委員、到吳稚暉・錢大鈞・張定璠・陳德徵・潘公展・周致遠・葛建時・趙澍・王延松・楊端六・彭學沛・陳布雷・周雍能・韋捧丹諸人、席間由蔡院長說明舉行三民主義考試之主旨、略謂此項考試、目的在測驗各專門學校學生對於三民主義認識之程度及態度、以便根據測驗結果、規定三民主義教科實施之內容、一切辦法、已見大學院通告、此項測驗、無論及格與否、不影響其學業成績、但各大學專門學校之學生必須一體受驗、上海公私立各學校均於一日中舉行之、試題將由大學院頒發、屆時各校除由考試委員一人主試外、其監試人員及辦理考試事宜、可請本校推出教員三四人任之、總之此舉在明瞭各大學專門學校學生對於三民主義認識云云、繼由楊副院長及在座諸人略有討論、當場推定韋捧丹・楊端六・陳德徵三君爲考試委員會常務委員、考試委員會辦事處暫定上海特別市黨部、日內即將向各學校接洽、精造送學生名冊云、

戲院	地址	今天	戲目	時間	價目
大舞台	三馬路	▲夜戲▼	四本鎭國高廷贊	[illegible]	一元 八角 六角 四角 三角
上海舞台	四馬路口	▲夜戲▼	三四本穿金寶扇恨	[illegible]	八角 六角 四角 三角 二角 一角
第一台	四馬路中	▲夜戲▼	頭本開闢天地	[illegible]	[illegible]
共舞台	法租界	▲夜戲▼	打花鼓 黛玉葬花 遊龍戲鳳 五過關	[illegible]	[illegible]
共和影戲院	西門方濱橋	今天日夜開映	風流女皇	日戲二點半 夜戲七點 九點半起	[illegible]
中華大戲院	法大馬路吉祥街口	今天日夜開演	如此巴黎	日戲三點 夜戲七點 九點	日戲二角 三角 夜戲四角 六角
北京大戲院	北京路貴州路口	今天開演三次	戰地鵑聲	三點 五點半 九點一刻	日戲三角 六角 九角 夜戲四角 八角 一元
百星大戲院	老靶子路福生路口	今天日夜開演	民族血	三點 五點半 九點一刻	九角 一元 一元半 夜戲一元 二元
虹口大戲院	乍浦路虹口	今天日夜開演	亂世忠臣	三點 七點 九點一刻	[illegible]
夏令配克大戲院	靜安寺路	今天日夜開演	風流副官	日戲三點 五點 夜戲九點一刻	日戲九角 一元 夜戲一元 二元
恩派亞大戲院	法租界霞飛路八仙橋口	今天日夜開演	馬振華	日戲三點半 五點 夜戲九時	[illegible]
萬國大戲院	西華德路莊源大街	今天日夜開演	海外奇緣	日戲三點 夜戲七點 九點	[illegible]
中央大戲院	六馬路亦舞台原址	今天日夜開演	鐵血將軍	日戲三點半 五點 夜戲九點	日戲四角 五角 八角 夜戲六角 一元
新中央大戲院	北四川路海寧路口	今天日夜開演	再世姻緣	日戲三點 夜戲七時 九點一刻	日戲三角 四角 六角 夜戲五角 八角
卡德大戲院	新閘路卡德路口	今天日夜開演	雙劍俠	日戲三點 夜戲七點 九點	日戲二角 三角 四角 夜戲三角 五角
世界大戲院	閘北西寶興路口	今天日夜開演	五女復仇	日戲二點半 夜戲六點 八點	[illegible]
奧迪安大戲院	北四川路	今天日夜開演	可憐蟲	日戲三點半 五點 夜戲九點一刻	[illegible]
上海大戲院	北四川路	今天日夜開演	女色迷人	日戲三點半 五點 夜戲九點一刻	[illegible]
通俗大戲院	大東門小南門北	今天日夜開演	洛陽橋	日戲二點半 夜戲七點 九點	一元 四角 二角 幼童減半
卡爾登大戲院	靜安寺路派克路	今天日夜開演	肉體與情魔	第一次三點 第二次五點半 第三次九點一刻	[illegible]
東華大戲院	法租界霞飛路	今天日夜開演	狼衣	三點 五點半	四角 六角 八角

體育紀載

中華棒球大勝阿來凡

二十二與五之比

中華棒球隊濟濟多士、造詣良深、昨日特約美海軍阿來凡交鋒於中華棒球場、担任裁判者爲柳雷發、下午三時一刻開始角鬬、阿來凡球藝平平、無戰略可言、攻既不力、守亦無能、故開賽後、中華隊迎頭痛擊、第一局中竟獲十一分、而美海軍則僅得一分之戰蹟、第二局中雙方各無所得、第三局起、中華隊又奮勇撲敵、海軍壘上、全被中華隊佔據、頃刻之間、跑回本壘者達十一人之譜、可謂鋒銳之至、而海軍隊則束手無策、第四五兩局、雙方又無所獲、後中華隊健將謝惠源、崔燦鶴等、相繼出場、由李博文等替代、雖後補者亦屬佼佼、但於聯洛方面略形消遜、故於六七兩局中、不克進展、海軍隊則乘機活動、反攻甚烈、以是於最後兩局中、各得二分、結果中華隊以二十二對五獲勝、其各局成績如下、

隊名	一局	二局	三局	四局	五局	六局	七局	總結
中華隊	十一	〇	十一	〇	〇	〇	〇	二二
阿來凡	一	〇	〇	〇	〇	二	二	五

暨南校工運動大會

昨日(三日)國立暨南大學之第一屆校工運動大會、由校長鄭洪年主席、工友一百餘人均與會、正式比賽者五十七名、光華大學校工會、特推代表前往參觀、亦將於下週舉行、玆將決賽成績列左、

項目	第一名	第二名	成績
五十米	駱運生	周林賓	九秒十之六
一百米	張茂	黃泉元	十三秒十之五
二百米	黃泉元	楊茂	二十九秒十之五
四百米	張茂	周運生	一分四秒
八百米	姜裕昌	姜生昌	二分四十九秒半
一千五百米	黃泉元	張保福	五分一秒
百十米低欄	張茂	周運生	二十秒十之一
跳高	黃泉元	周作山	四呎五吋
跳遠	許楊生	王必英	十五呎
撑高跳	許楊生	江阿六	七呎六吋半
鐵球	周運生	周作山	二十六呎六吋

□個人第一 黃泉元 張茂 分數相等

泉漳中學運動會

泉漳中學於六月二日舉行第二屆春季運動會、是日項目中之最有趣者、即全體教職員之百米比賽、年已不惑之李校長、亦赤手短袖而參加比賽、其步伐之傾斜不平、不異於醉八仙、次爲三千米之公開、即教職員與學生競賽、成績僅十二分、玆將各項成績錄後、

廣肇公學運動成績

上海廣肇公學於前昨兩日在青年會操場開第二屆運動會、分甲乙丙丁戊五組、各項成績中以四百米·跳遠·跳高·及鉛球爲最佳、玆將成績列下、百米十三秒一、二百米二十六秒四、四百米六十一秒八、八百米二分二十七秒、跳高五呎、跳遠十六呎三吋半、鉛球四十一呎十吋、

甲組

▲八百米 成績二分二十七秒 (一)陳啓賢 (二)劉明德 (三)蔡明俊 (四)呂炳超
▲擲鐵餅 成績二三·一〇米 (一)陳寶鑾 (二)陳綱雲 (三)黃拔祀 (四)陳泰順
▲擲標鎗 成績二九·一二米 (一)陳寶鑾 (二)黃拔祀 (三)楊捷聲 (四)吳鐵祖
▲跳遠 成績九·三〇米 (一)楊捷聲 (二)李長村 (三)劉明德 (四)蘇式昶
▲四〇〇米 成績一分三秒 (一)蔡明俊 (二)劉明德 (三)方漢章 (四)張祝華
▲擲鐵球 成績八·九九米 (一)陳永命 (二)陳慶治 (三)陳寶鑾 (四)方漢章
▲一〇〇米 成績一二秒又五分之四 (一)楊捷聲 (二)李長村 (三)王謨登 (四)陳永命
▲跳高 成績一·五〇米 (一)陳綱雲 (二)楊葉西李長村 (三)姚泰順
▲二〇〇米 成績二七秒又五分之二 (一)楊捷聲 (二)李長村 (三)陳啓賢 (四)王謨登
▲一千五百米 成績五分三〇秒又五分之二 (一)蔡明俊 (二)楊宗士 (三)陳文芳 (四)陳啓賢
▲撑竿跳高 成績二·四五米 (一)陳永命陳綱雲 (二)余水池
▲八百米接力 成績一分五二秒又五分之二 (一)初中二年 (二)初中三年

乙組 (年齡十五歲以下)

▲五十米 成績七秒又五分之一 (一)陳約瑟 (二)蔡淑仁 (三)呂炳仁 (四)陳永壽
▲一百米 成績十四秒 (一)陳約瑟 (二)吳守經 (三)蔡淑仁 (四)施蓁全呂炳仁
▲跳高 成績一·二〇米 (一)吳守經 (二)施蓁全
▲跳遠 成績三·九九米 (一)吳守經 (二)施蓁全 (三)呂炳仁 (四)陳永壽

昨日公共體育場之小球

上海公共體育場之小橡皮足球比賽昨日預備交戰者計有十一組、(二十二隊)有二組、因故缺席、故比賽者共九組、玆將比賽結果錄左、

比賽者	裁判員	上半時	下半時	總結果	優勝者
讓勇與樂同	張龍海	二—〇	二—〇	四—〇	讓勇
民華與勇華	英志生	三—〇	〇—〇	三—〇	民華
同一與振華	王福熙	〇—〇	一—〇	一—〇	同一
幼童與萬竹	張龍海	一—〇	〇—一	二—一	幼童
申星與進行	錢常選	〇—一	一—〇	一—〇	中畫
嶺南與全黑	李逸康	〇—一	〇—二	〇—三	全黑
三體與報關	王福熙	二—〇	〇—二	二—二	和局
長樂與集樂	王福熙	一—〇	〇—一	一—一	和局
醒華與滬南	李增雲	〇—三	〇—二	〇—五	滬南

大夏中學籃球隊戰勝震旦

戈登路大夏中學籃球隊、昨日應震旦大學預科籃球隊之約、在震旦籃球場作友誼比賽、公請王慶勳爲裁判員、三時開始、分戰二局、結果大夏以二十六與十三之比獲勝、

商場行市

釐仍穩拆微高

▲洋釐 昨(三日即夏曆四月十六日)釐市依然穩固、早市七錢二分一釐二五、較前日又增六二五、午市七錢二分一釐七五、如故、市場交易平定、銀行因値星期例假、故無出入、同業票劃各欵做開一百萬光景、客帮買氣不懈、惟因封關、未有裝出、來源亦鮮、小錢行疏頭現洋等交易計有數十萬之譜、

▲輔幣 市況漲落互見、趨勢則平、江角早午市同爲六錢一分二厘五、比較上日早降一厘五、午減半厘、廣東早市五錢八分七釐五、如故、午市見大一釐半、爲五錢八分九厘、蓋洋厘漲與、同業買戶見衆之故、成交數量十萬餘角、拆兌行情遂亦和平從實、早市一千二百二十七角六分、比上日扣一角、午市同小、計一千二百廿五角三分、結果退落三角二分、

▲銅元 市平、上下午同計四百〇八千五百文、和前末相同、是以衣牌遂無甚軒輊、早市爲二千九百四十六文、比之上日略漲二文、午市二千九百四十八文、未有增減、角坯早市二百四十文、如故、午市二百四十一文、加一文、貼水早市五十五文、升一文、午市五十四文、減去一文、

▲銀拆 昨逢星期日、各銀行照例休業、出入寥寂、匯劃各莊收解亦淡、輔帳拆票新舊交易約有數百萬之譜、銀根仍屬寬鬆、早市轉帳拆息計開一錢六分、較二日微高二分、午市如故、仍計一錢六分、比上日向高八分云、

金市高翔

昨(三日)金業交易所營業時間向例紙有上午十一點至十二點止一小時、標金市況續見高翔、已透出五十兩關、買方活躍、賣方已稱銳、開兌尤大、晨初因買戶售出居多、致開盤五十兩之內、惟比諸上日尚然提高二兩二錢、人心似屬向上、同業買賣甚爲活潑、廣帮恒興裕興永及另戶多頭均有售出、源盛萬豐永等頗有買進、乂空方補空者不少、萬興順利等均有出入、自最初七月份開於三百四十七兩五錢、計加一兩三錢、繼由四十七兩、乃買戶稍盛、尖幾回去二兩餘、十一點至十一點一刻間、互有一兩四五錢鬆旋、是後因銀行暗結日金見緊、計成交價爲七一七五、人心益堅、時至十一點三刻時竟漲爲三百五十兩〇八錢、往後各號紛紛進出、市面轉下、退入至十兩關內、計回落二兩餘、二日計加二兩二錢、一小時中最大價三百五十兩〇八錢、最小價三百四十七兩、計有三兩八錢上落、物品開盤三百四十九兩五錢、收市四十八兩五錢、在此一週中計有二十兩上落、近來變更頗爲劇烈、殊屬攝動也、

大條均縮

昨逢星期日、海關暨中外各銀行西商等均暫休假、所有國內外匯兌並外股等市概無報告、惟大條銀英倫電訊近期廿七辨士九三七五、縮一二五、遠期廿七辨士五六二五、縮一二五、歐市平平、中國售出、印度買進、美銀價六角〇二五、縮一分半、英對美匯四元八角八分三七五、勿更、美對英四元八角八分四三七五、大〇六二五、日英一先令十一辨士、未更、日美四元六角八七五、大二二五、改還一先令九便士半、小一二五、

星期日之外棉

昨(三日)紐約棉市以氣候不佳及東部預測不良、致買戶缺乏備濼、計各月期價大七至三十三磅音、現貨大十個磅音、利物浦棉市停市、孟買棉市呆滯無特色、大致缺乏買戶、計平茄爾大一羅比、奧姆辣大三羅比、勃洛去大一羅比、

上週之棉市

上週本埠棉市趨勢已由積弱之後而漸[illegible]

上週紗市參差

本埠棉紗市況一週來殊無一定、週初實銷停滯、金市外匯以及漢標銀拆在在予人心恐慌、每況愈下、現貨周大形悲觀、即專做了結之人標亦降至一百五十八兩左右、後幸大勢逆轉、時局亦急轉直下、於是市況趨勢轉移、賣方態度隨之强硬、市面亦稍有起色、茲再將一週期現貨分述如次、

▲期紗 上週紗布交易所十六支人鐘標準初以環境惡劣而跌、旋以多頭持堅一部分放價買進而趨漲、結果較前週漲一兩左右、附錄前上兩週收盤比較如左、

	前週收盤	上週收盤	比較
六月期	[illegible]	[illegible]	[illegible]
七月期	[illegible]	[illegible]	[illegible]
八月期	[illegible]	[illegible]	[illegible]
九月期	[illegible]	[illegible]	[illegible]
十月期	[illegible]	[illegible]	[illegible]

▲現紗 上週現紗交易奇缺、以致市勢不利、終至跌價、週末消息雖譽順利、但情形不力、市面未許樂觀、上週由四川及廣東鄭州內地江西等需共計各牌紗二千餘包、較前週減二千包之譜、而價約跌一兩左右、茲將最高低行情於後、

[illegible]

[illegible]及銀拆之樞紐也、惟實銷局一無起色、茲將全週中現期貨市況分誌於後、

▲現棉 上週現棉實銷極缺、共做開二千二百包、到貨只餘姚花五百包、南市出數三萬斤、北市一萬二千斤、收價自五十三元至四十九元不等、茲將開出各花價比較列下、

花類	最大價	最小價	成交數
陝西花	[illegible]	[illegible]	[illegible]
靈寶花	[illegible]	[illegible]	[illegible]
餘姚花	[illegible]	[illegible]	[illegible]
大津花	[illegible]	[illegible]	[illegible]

▲期棉 紗布交易所漢標一週中共成交二十三萬二千二百担、各月期價如下、

	週初之價	週末之價
六月期	[illegible]	[illegible]
七月期	[illegible]	[illegible]
八月期	[illegible]	[illegible]
十月期	[illegible]	[illegible]
十一月期	[illegible]	[illegible]

市價一覽

六月三日 (禮拜日) 市

◉匯兌 禮拜銀行封關無市

◉各國票價 [illegible]

◉金市 [illegible]

◉滬南米市 昨日滬南各米市價如下 [illegible]

◉滬北米市 [illegible]

◉蘇州金銀市 [illegible]

◉蘇州錢市 [illegible]

◉無錫金市 [illegible]

◉無錫錢市 [illegible]

◉銀洋錢市 [illegible]

◉無錫米市 [illegible]

◉現貨麵粉 [illegible]

◉糖市 [illegible]

◉匯劃金銀錢洋銅元銀拆高低表 [illegible]

◉大連油豆餅電 一週比較表價 [illegible]

◉紗布交易所一星期各貨價格表 [illegible]

◉上週上海證券物品交易所公定市價表 [illegible]

◉上海證券物品交易所 (標金價見九七八標準) [illegible]

◉無錫雜糧市 [illegible]

◉雜糧 北市雜糧公會豪市做開之價 [illegible]

◉油豆餅 昨日滬南午前米豆油豆豪市 [illegible]

◉大連油豆餅電 五月二十九日二點〇五分到申 [illegible]

◉無錫紗市 [illegible]

◉煤油 [illegible]

◉孟買棉市 [illegible]

船期

▲進口輪船報告 六月三日 禮拜日 [illegible]

▲出口輪船報告 [illegible]

▲寧波班 ▲長江班 ▲定海石浦海門 ▲崇海班 [illegible]

▲穿山定海班 ▲通州揚州班 ▲福州班 ▲溫州班 ▲南華班 ▲北洋班 ▲門司神戶 ▲舊金山班 [illegible]

外洋輪船報告

▲西雅圖班 ▲英國倫敦班 ▲法國馬賽班 ▲德國亨寶班 ▲呂宋爪哇班 ▲世界班 ▲溫哥武班 ▲香港小呂宋 ▲孟買班 ▲意國郵船班 ▲神戶長崎班 ▲青島大連班 [illegible]

滬杭火車表

下行車			上行車	
北站開	上8•05 特 上9•15 慢 下1•30 快 下6•30 夜		上7•15 上9•05 下1•35 下5•45	閘口開
南站開	上8•15 特 上9•30 慢 下1•40 快 下6•40 夜		上7•50 上9•40 下2•00 下6•10	杭州開
松江開	上9•20 特 上11•00 慢 下2•53 快 下7•45 夜		上8•32 上11•05 下3•05 下7•02	長安開
嘉善開	上10•09 特 下12•07 慢 下3•48 快 下8•38 夜		上9•03 下12•03 下3•43 下7•33	硤石開
嘉興開	上10•40 特 下12•49 慢 下4•23 快 下9•15 夜		上9•44 下12•57 下4•22 下8•13	嘉興開
硤石開	上11•14 特 下1•40 慢 下5•03 快 下9•44 夜		上10•08 下1•34 下4•59 下8•41	嘉善開
長安開	上11•49 特 下2•32 慢 下5•44 快 下10•19 夜		上11•01 下2•48 下5•58 下9•36	松江開
杭州開	下12•45 特 下4•00 慢 下6•55 快 下11•15 夜		上12•00 下4•12 下7•07 下10•35	南站到
閘口到	下1•00 特 下4•25 慢 下7•10 快 下11•30 夜		下12•10 下4•20 下7•15 下10•45	北站到

滬寧火車表

上行車 下行車 [illegible]

附告 上海北站開行之七點十五分快車不停南翔及上海至南京各等票售三等客票 [illegible]

上海銀行公會會員

四明商業儲蓄銀行

本銀行開設以來歷有年所、總行設在上海北京路、並設分行於寧波漢口等處、其他各大埠均有委託代理機關、專營商業往來各種存欵儲蓄存欵以及貼現等業務、無不手續簡捷誠信待人、[illegible]

新式保管箱庫 [illegible]

電話中央(六九三九)(六四〇〇)(六九三八)

愛蘭百利創始代乳粉

爲代乳粉之鼻祖

爲最有程序之育嬰聖品

分一 二 三號三種

一號代乳粉適用於初生至三閱月之小孩

二號代乳粉適用於三个月至六个月之小孩

三號代乳粉適用於六个月以上之小孩

育兒寶鑑一書詳述育嬰方法函索即寄來函詳述 令郎年歲并附郵票壹角即寄相當代乳粉樣子一瓶

上海廣東路四十號 愛蘭漢百利公司發行 各大藥房商號均有經售